京城日報 夕刊
九月二十六日（土）
發行所 京城府太平通一丁目 京城日報社

コクヨ 複寫簿

日本に有利に展開
各國代表とも—
我態度を諒解す
英代表先づ聯盟問題に反對
第二回聯盟公開討議

【ゼネヴァ二十五日發電報】滿洲事變に關する第二回公開討議を行ふべき聯盟理事會は本日（二十五日）午後五時十五分開會、先づヨーロッパ問題を討議中、澤田節藏氏を出席せしめ芳澤大使は最後まで議を練りいよ／＼滿洲問題に入らんとする六時に出席し議長レルー氏は廿一日決議に基く日支兩國政府に對する勸告の回答を接受せる旨を披露し

日支兩國の和協的態度に滿足を表し特に日本各軍隊を滿鐵附屬地域内に撤退せしめ事態著しく改善されたことを喜ぶ

と述べ次いで芳澤大使は日本の回答並に政府の聲明を朗讀せしめた後、日本の態度滿鐵の權益等につき縷々說明し日支兩國間に直接解決の見込ありとし調查委員派遣の提議を拒絕し時機に適せざる機關の發動を警告し最後に日本軍隊に關する無稽なる誣告は憤慨に堪へぬと支那側の宣傳に釘を打つた。次いで支那代表施肇基氏は支那の聲明回答を朗讀せしめた後芳澤日本代表の演說を反駁し

本件を國際聯盟規約違反として審議したい

と述べ引續き英代表セシル氏は日本の態度を諒とし聯盟問題とすることに反對し斯くして二時間にして一先づ會議を閉づることゝなつたが日本の態度は出席各國の諒解するところとなつた

日支兩代表演說

【ゼネヴァ廿五日發電報】芳澤大使は二十五日夜の國際聯盟理事會席上左の如く演說した

日本代表 日本の滿洲事件に關する措置は本國政府よりレルー議長を通じ各位に回答した通りで、殊に何等支那に對し領土的野心を持つてゐるものでない點を強調して置きたい日本政府は圓滿解決を期し至急支那と直接交渉を開始すべく用意してゐる、予一個の見解によれば事態はすでに著しく改善され支那側の提議せる直接交渉開始可能の程度になつてゐるものと信ずる

これに對し支那代表施肇基氏は猛然攻擊の態度に出で

支那代表 日本は軍事的侵略を爲した、直接交渉は不可能である、聯盟は今一段の助力を與へられんこと切望す、支那が日本軍が撤退すれば日本人及一般在留外人の生命財產は責任を以て引受ける、日本軍占領地域外の日本人は何等苦惱を受けず生活してゐるとの報告に徵するも明かだ、支那は總てを聯盟の手に委ねあらゆる侮蔑を持ち解決を期待してゐた

と反駁した

英國代表の演說

【ゼネヴァ廿五日發電報】本日の國際聯盟理事會議の席上英國代表セシル卿の演說大要左の如し

支那は今回事件を國際聯盟規約第十五條に移し度いと云ふが、日本は撤兵をなしつゝあり且つ直接的解決を希望してゐる際之を第十五條に移す理由はない、支那は直接交渉を拒んでゐるが、抑も國家間の紛爭は當事國家間で解決するのが通常である、聯盟理事會は規約第十一條の戰爭の虞ある場合この危險を防止する意味で兩國に勸告したものである、果して兩國は事態を惡化せしめないとの回答があつた、理事會はなほ日本の撤兵を速かならしめ支那撤兵後の生命財產を保護することを勸告するを以て適當とする

一先づ討議を打切る
＝レルー議長より聲明＝

【ゼネヴァ二十五日發電】廿五日開催の滿洲事變に對する聯盟理事會英代表演說後レルー議長は左の如き聲明を讀み上げた

理事會は滿洲事件の事態惡化を防止するやう日支兩國に勸告したのであるが今回兩國より滿足すべき回答に接した

理事會は日本が先づ撤兵し支那これに伴つて生命財產の保護の責任を果すべきことを希望し茲に理事會の討議を一先づ散會し各國代表が事件を更に愼重研究すべき餘猶を持つことゝした、未だ日支兩代表は過日の決議に基き更に協議したき希望である

終つて議長は直ちに閉會を宣し、滿場は一時動搖したがやがて靜かに退場し斯くて支那調查員派遣案はこゝに全く葬り去られた

芳澤大使回答提出

【ゼネヴァ二十五日發電報】芳澤大使は本日國際聯盟事務總長ドラモンド氏に對し滿洲事件に關する聯盟理事會の通告に對する日本政府の回答を提出したその內容は日本軍は在留邦人の安全、鐵道保護の範圍最大限度に近く撤退す依つて日本政府の誠意ある態度を信頼ありたしといふにある

米國務次官滿足の意を表す

【ワシントン廿五日發電報】米國々務次官キャッスル氏は滿洲事件に關する日本政府の聲明につき滿足の意を表し日本政府が事態解決に努力してゐることが明かにされてゐると述べた

各國大使政府の所信聽取 ＝

【東京電報】英、米、佛、伊各國大使は廿五日午後外務省に幣原外相を訪ね廿四日發表の帝國政府聲明書に基づき滿洲事件に關する政府の所信を聽取しそれ／＼了解を遂げた

結局は直接交渉
南京と奉天とを對手にする
當分は成行靜觀

【東京電報】廿五日の國際聯盟理事會においては日本の態度は諒解され支那側の不戰條約第十五條適用申し出は葬り去られたがなほ此上支那側が日本と直接交渉を欲するにおいては日本は當分成行を靜觀する外なしとしてゐるが結局何等かの形式で早々交渉を開始すべくその際日本は奉天當局以外と交渉せずといふ如きは全然なく當然國民政府及奉天當局を對手に交渉をなすべきとの見解である

直接交渉を拒めば
支那の責任重大
我が外務當局の見解

【東京電報】國際聯盟理事會の滿洲事件に關する緩和の報に接し外務當局は語る

國際聯盟が帝國政府の誠意を信頼するに至つたことは誠に喜ばしい滿洲事件を解決し東亞時局の收拾に處するのは日支兩國の重大責任である。政府は滿洲事件のみならず斯かる事態を發生するに至つた日支兩國の懸案を全般に解決する用意をもつてゐる若し解決に關する交渉を支那が拒むことゝなれば支那に重大なる責任を生ずるに至るだらう

奉天軍の軍事會議
滿州進軍決議

【奉天廿六日發電】錦州天津に在る奉天軍各旅團長は昨日錦州において軍事會議開會の結果

一、熱河の湯玉麟を日本討伐軍司令に推戴する
二、關內各地駐屯の奉天軍を出來るだけ割いて滿洲に進軍する

ことを決議し張學良氏に具陳した

張は大盜賊
日本軍の政治を信賴
支那側官民の請願

【奉天廿六日發電】遼寧省各有力官民代表は二十五日午後六時本庄軍司令官を訪問し遼寧省民は多年張作霖、張學良親子より膏血を絞り取られた、張親子は大盜賊である、斯かるものは再び滿洲に歸らしめず、日本軍の手によつて滿洲の政治を行はれたい旨認めた請願書を提出した

事變の跡
吉林支那官兵の武裝解除（上）—寬城子の戰場（中）—獨立飛行八中隊根據地（長春飛行場）—大野特派員撮影

王部長辭表提出
中央會議の攻擊で

【上海廿五日發電】支那側南京來電によれば本日中央政治會議の席上各要人は今日まで日支交渉は殆んど支那側の失敗で今回の事件の口實を日本に與へたのも從來の王正廷氏の外交の失敗の結果と猛烈に攻擊せる爲め王氏は蔣介石氏に辭表を提出した

井上新府尹本社來訪

井上京城府尹は二十六日午後一時本社を訪問新任の挨拶をなすところがあつた（寫眞は本社樓上にて）

遲羅皇帝陛下 横濱御着

【横濱電報】今夏アメリカにて眼疾治療を遊ばされた遲羅皇帝陛下並に皇后陛下御一行はエム・カナダ號で廿六日午前七時半横濱港外に御着、軍艦木曾は殷々たる皇禮砲を發射し歡迎の意を表した接伴員黑田式部官は直に御召艦に伺候し午前十時御召船は横濱着、此處には天皇陛下の御沙汰による御使武者小路侍從を始め宮內省部長官林權助男以下宮內官幣原外相その他御出迎ひ申上げた斯くて船內御少憩の後サバーッテイ同妃兩陛下には横濱御巡覽のため皇帝に先立ち御下船遊ばされ兩陛下は午前十時廿五分御下船皇帝陛下は黑背廣皇后陛下は御洋裝で山際知事令孃からの花束を受けさせられそれより自動車にて沿道奉迎者に御會釋遊ばされつゝ箱根に向はせられ正午過ぎ箱根富士屋ホテルに入らせられた

佛首相渡米

【パリ二十五日發電報】佛國政府は本日の閣議で米國大統領の招請により首相ラヴァール氏が渡米する件を承認した

マチス氏逝く

【サンプリッタ（フランス）廿五日發電報】佛蘭西の巨匠マチス氏は二十五日自宅のアトリエで殆んど出來上つた繪に筆を加へんとしてゐたが突如心臟麻痺の爲に倒れそのまゝ逝去した享年六十五

松平駐英大使 歸朝延期

【東京電報】松平駐英大使は二十六日ロンドン發歸朝の途につく豫定のところ滿洲事變に關し國際聯盟理事會において論議緊張してゐるを以て暫く出發を延期する旨二十五日外務省より松平大使に對して電報を發した、よつて同大使は聯盟會議において滿洲問題が何れかに片づくまで出發を延期することゝなつた、多分十月初旬頃加奈陀經由で歸朝することゝなるだらうと

閻錫山一派 反學良行動

【北平支那電】有力なる奉天支那紙筆者の語るところによれば閻錫山一派はいよ／＼近く反張學良的軍事行動を起すに決したといふ

廣田駐露大使
滿洲事件說明

【モスコー廿五日發電】ソヴエート外交委員長リヴイノフ氏は二十五日廣田大使を招致して滿洲事件に關する說明を聽取懇談する處あつた

太平洋會議 遂に中止

【東京電報】十月廿四日支那杭州において開催の豫定であつた太平洋會議は支那代表が日本代表と同席を欲せざる爲め支那接待委員長陳吟鄕氏が遂に開催中止を聲明したるにつき大會出席の途目下我が國に滯在中の太平洋調查會中央理事長ジエローム・デイ・グリーン氏は廿五日夜左の聲明書を發表した

聲明 來る十月中旬杭州に於て開かることゝなつてゐた大會は延期の止むなきに至りたるも中央理事會研究部委員會など會務遂行上必要な會合を開き將來の會議研究の方針等を研究する豫定である、尙各國より參集せる代表者間に非公式の會合が開かるゝであらう

なほグリーン氏は廿六日横濱發のカナダ號で來る各國參會者と協議の上詳細決定するが右委員會は十月十二日頃の豫定である

近藤秘書官 今朝出發

近藤本府秘書官は歐米出張を命ぜられ二十六日午前十時發の特急で京城出發驛頭には多數官民の見送りがあつたなほ同氏は十月十九日横濱出帆の香取丸にて渡歐するはずである

中村、伊杉兩氏敍位敍勳

【東京電報】曩き過般奉天軍の爲め虐殺された中村大尉伊杉延太郎兩氏に對し左の御沙汰あらせらる

陸軍步兵大尉正七位勳五等 中村震太郎
任陸軍步兵少佐敍從六位勳四等授旭日小綬章
敍勳八等授白色桐葉章 伊杉延太郎

倉本少佐に位追陞

【東京電報】滿洲事變戰死者倉本少佐に對し本日左の如く御沙汰あつた

故步兵少佐從六位勳五等 倉本茂
正六位（特旨を以て位一級追陞）

府縣議戰 民政依然優勢

【東京電報】二十五日までに投票を完了した府縣會議員選擧の開票の結果判明せるものは（二十五日午前零時）
民政百六十六、政友百三十八、中立社民一、全國勞農大衆二、中立其他十一、計三百十八で特殊地帶を除き大體に於て各地で民政優勢を示してゐる

各地の排日募る
在留邦人續々避難

蔣公使に抗議

【東京電報】最近支那各地における在留邦人に對する迫害暴行事件を極めずに南京、杭州、宜昌、鎭江等の在留邦人の引揚げを餘儀なくされ事態重大化に從我の感情惡化をおそれ幣原外相は二十五日午後蔣公使の來訪を求め支那各地における邦人に對する暴行に關し抗議的勸告を爲した

死傷多數
英軍隊出動 香港騷ぐ

【香港廿五日發電】香港支那人の排日氣運は昨日來漸く惡化したが廿五日市民大會が行はれるやその結果に遭し會後暴徒はだたれを打つて街路を行進し群衆の叫號を尻目に邦人密集區域を初め市內各所の邦人家屋日本商品販賣支那商店等に闖入暴行した上通行の邦人を毆ひ狼狽るらざるなく邦人死傷者多數を出しかけつけた英國警官水兵等まで卷添へを食ひ亂打される等あたかも無警察狀態となり居留邦人は戰々兢々と悉く門戶を閉し一齊休業狀態に陷つた英國駐屯軍の二個中隊は遂に午後四時出動し市內各所を固め鎭壓に努めてゐる

鄭州の邦人 漢口に引揚ぐ

【漢口廿五日發電報】鄭州の排日漸次險惡性を帶び來り同地在留邦人婦女子は萬一の場合を顧念し昨日平漢線で當地に引揚げ來つた

哈市邦人 引揚の準備

三井物產京城支店へハルビン同支店よりの情報によれば同地は物情騷然として危險甚だしきため先づ婦女子兒童は何れも引あげ得るやう準備をなし社員もまた事態によつて南滿に移る手筈とゝのひ在留邦人と共に悲壯の決心にて形勢を凝視してゐる

婦女子避難 鎭江も窮迫す

【鎭江廿五日發電報】當地は形勢窮迫の爲め邦人婦女子は全部日清汽船ハルクに避難し男子は家を整み何時でも避難し得るやう準備を完了した

宣戰布告主張 南京の騷ぎ

【南京廿五日發電報】當地の排日運動中に國交斷絕要求の示威運動は日本人全部が引あげたため威嚇の目的物がなくなり中央軍官學校學生を中心とする急激分子はあくまで宣戰布告を主張し『國民政府がこれをなさぬのは王正廷の態度軟弱のためだ』とて王外交部長の辭職を攻擊し一聯の群衆は遂に王正廷氏の官邸前でデモを爲すに至つたので政府は多數の軍警を派し警備してゐる

錦州在留邦人 奉天に引揚ぐ

【奉天廿六日發電】錦州在留邦人四十四名は今曉一時奉天に引揚げて來た。同地には張作相および支那軍五千がゐるが天津方面に退却準備中であると

山林部の存置懇請
三博士から拓務省へ

【東京支社電】二十二日の閣議において決定した朝鮮の人事においては山林部長が補充されず殖產局長の兼任となつてゐる所から來るべき行政整理の犧牲となつて廢止される運命にあるのではないかといふので林業界の權威川瀨善太郎、本多靜六、佐藤張五郎の三林學博士は二十三日拓務省に堀切次官を訪ひ朝鮮の林業は今後益々發展の過程にあり內地の林業と匹敵すべき極めて重要な產業である、この際山林部の擴張充實をこそ望まれ廢止するなど以つての外である、何卒左樣な事なきよう長文の陳情書を提出してその盡力を要望したるに對し堀切次官は御話のおもむきは承つて置く、然し今回の人事とそれとは全然無關係で廢止の前提からとのみ解するわけにはゆかぬと答へ會見を終つた

拓務省事務所 奉天に特設

【奉天廿六日發電報】拓務省管理局第二課長徳川蕃三郎氏は荒蕪を訪問し廿五日午後三時半着奉したが奉天特務機關三階に事務所を開いたが今後情報その他に基づき活動することゝなつた

會

◇故大內校長追悼會 七月廿二日逝去の鐵城高等普通學校長大內俊亮氏追悼會は舊友、知己發起で來る廿八日午後四時半より若草町曹洞宗京城別院で執行
◇和光教團運動會 和光教園では卅日午前八時から獎忠壇公園で同園創立の大運動會を開催する

人

◇林茂樹氏（本府學務局長）十月三日正午大邱驛發、同日午後七時京城驛着赴任の筈
◇井上清氏（京城府尹）二十六日午後一時本社來訪新任挨拶
◇加藤鮮銀總裁 明二十七日午前十時出發東上河口秘書課長隨行
◇山田禎氏（東拓理事）二十五日午後十時半退城木浦へ
◇篠田李王職長官 東京郞邸の爲め二十六日午前十時京城驛發東上
◇伊吹シノブ女史 京畿道山林課技師伊吹竹二郎夫人シノブ女史は福岡縣朝倉ホームにて療養中廿五日夜死去、女史はポトナム派歌人として令名があつた

あすの天氣（27）

優勢な颱風は長崎にあつて北東に進み北九州を通過せんとしてゐる高氣壓は北海道方面から日本海を經て北鮮に擴がつてゐる朝鮮海峽は風強く北西部は晴れ其の他は曇つてゐる明日は次第に天氣が良くなる

豫報 曇後晴
廿六日正午 [illegible]
廿五日最高 [illegible]

仁川潮時（廿七日）
滿潮 午前五、四五 午後六、〇九
干潮 午前一一、五五 午後〇、[illegible]

茂平次兒狀 四面にあり

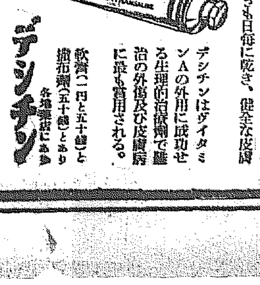
あせも・水疱瘡・おでき
夏中あせもに惱まされた小兒は、秋の涼風と共にそれが一個所に集中して「あせもの親」をつくり水疱となり、潰れて膿を分泌し、癒りにくいものである。かゝる場合にデシチンほど効果的なものは稀で、頑固なおできも日毎に乾き、健全な皮膚が新生治癒する。
デシチンはヴイタミンAの外用に成功せる生理的治療劑で濕治の外傷及び皮膚病に最も賞用される。
軟膏（一円と五十錢）と撒布劑（五十錢）とあり
各地藥店にあり
デシチン
D 208

小澤 內科 小兒科 醫院

現代社會に絕對必要な！
英語を學ぶなら！第一英語研究會へ
英語は實社會へ出る唯一の武器で英語を識らずして立身成功を望むことは不可能だ、吾が英語講義錄は平易にして一ヶ年の獨學で英語上達者となれる。詳細は今スグハガキで東京神田今川小路三丁目—第一英語研究會へ申込次第に……
內容見本無代進呈す

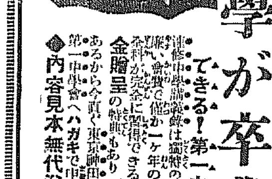
仕事の餘暇に獨學で
中學が卒業できる！第一中學會の
通信中學講義錄は獨特の教授法と極めて廉い會費で僅か一ヶ年の獨學自習で中學全科が完全に習得できる！目下は奬學金贈呈の特典もあり入會の好期で
あるから今直ぐ東京神田今川小路三丁目第一中學會へハガキで申込あれ
◆內容見本無代送呈す。

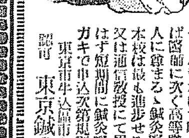
男女年齡學力を問はず
お灸とはりの學校
今日小資本にて職業的に成功せんとせば醫師に次ぐ高等職業として人を助け人に尊まるゝ鍼灸醫となるに限る。本校は最も進歩せる教授法により實地又は通信教授にて男女の學力程度を問はず短期間に鍼灸醫を養成す。詳細ハガキで申込次第規則書無代送呈す
認可 東京市牛込區市ヶ谷台町八 東京鍼灸電療醫學校

ペン字上達法
東京牛込早稻田 東洋ペン習字研究會
本書無代進呈

からだが
こゑて
ふとる藥
身體やせて種々の療養も効なく御困りの方はハガキで申込あれば胃腸を健全にし害なく身體肥滿となる藥の說明書を進呈す
東京市麴町區三番町 小川藥院

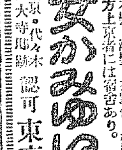
女かみゆひの學校
日本髮・洋髮・衣裳付・美顏術全科二ヶ月卒業 地方上京者には寄宿舍あり。學校規則送呈す
東京・代々木 西大寺耶跡 認可 東京整容學院

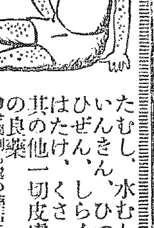
東京 尾澤
全治水
たむし、水むし、いんきん、ひつ、ひぜん、しらくも、はたけ、くさ 其の他一切皮膚病の良藥
●全國到る處の藥店に販賣
定價 廿錢 卅錢 五十錢 一圓 二圓
東京神田區九段下大通り 合名會社 本舖 尾澤商店 振替東京一六二

鐵道工場を中心の 秘密結社暴露さる
本町署の檜玉にあがつた 木曜會と日常鬪爭同盟

本町署高等係は本年五月頃から秘密結社木曜會並に日常鬪爭同盟を組織し赤色運動するものあるを探知し、容疑者を片つ端から引致取調べ中、この程大體事件の内容を明らかにしたので、木曜會關係者中主なるも五名伊藤政雄、市川重保、木村亮、井出允、森尻進）は起訴、他の關係者九名は起訴猶豫又は不起訴、又日常鬪爭同盟は比較的微微だつたので、關係者は所轄檢事と打合せの上起訴猶豫意見を附し二十七日起訴意見者のみ一件書類と共に京城地方法院檢事局に送ることゝなつた、一件書類は[illegible]枚に上る膨大なものである

全鮮一帶に亘る 交通機關を停止 目的を達せんとした
檢擧までの筋書

發覺の端緒は本年五月頃内地の極左全協系が朝鮮に進出し尖鋭分子を密派して秘密裡に鮮内同志を糾合し地下組織に着手したとの風說があり内査中、永樂町二丁目八四番地出雲大社教布教管理所に新興エスペラント會を

組織し 短期講習會を開いてゐる森尻進がその機關紙新興エスペラント會報第一號に容疑文字を現はしたので怪しいとにらんでゐたが これを知つた森尻は行方を晦ましたが更に森尻はソヴエート方面より來信ある事實を掴んだので密偵七月廿日府内長谷川町四一番地火の鳥バーに潜伏中を發見し尾行探査した所八月五日密かに黃金町一丁目一八一番地に轉居し、しかも旅順工科大學に在學中治安維持法違反で大連署に檢擧され關東法院豫審部で懲役二年（五年間執行猶豫）に處せられたが不服上告中行方をくらまし府内櫻井町一丁目一五番地に寄宿してゐた時所潜入火の鳥バーで密會し龍山で容疑者青年と密會してゐたもので、八月二十日本署に連行した

最初は 頑として自白しなかつたが二十八日に至り遂に伊藤政雄と共に地下組織を進めてゐることを自白したので、疾風迅雷的活動となり二十九日伊藤を下宿先なる漢江通七番地樋口方から引致した、この時はすでに伊藤は昨年十二月二十日から鐵道局京城工場で秘密結社木曜會（赤色勞働組合）を結成し、これを擴大強化して全鮮分工場および機關區に及ぼし、機を捉へて全鮮一齊に交通機關の停止により○○を敢行すべく畫策してゐることを自供したので、直ちに關係者を引致取調べた所、端なくも木曜會加盟を勸誘され、これに刺戟されて鐵道工場釜山工場工作方岡泉を

中心に 秘密結社日常鬪爭同盟を組織してゐるとを發見したので、これ又關係者を引致するに至つたものである

關係者氏名

漢江通七番地、樋口常吉方、鐵道局雇員平民伊藤政治（二七）▲櫻井町一丁目一五番地京城帝大法文學部一年生士族市川重保（二五）▲元町二丁目七四番地鐵道局會寧機關區傭人平民木村亮（二四）▲大島町三三番地鐵道局京城工場傭人平民井出允（二二）——▲黃金町一丁目一八一番地の六印刷業平民森尻進（二五）蓬萊町三丁目二四七番地鐵道局雇員京城驛勤務平民福山昇（二一）▲京城山手町一四三番地鐵道局京城工場傭人常民[illegible]（二三）蓬萊町一丁目七番地ノ七鐵道局京城工場傭人常民元世萬（三六）▲平壤府八千代町三四番地朝鮮商工會社鑄物職工平民澤田秀雄（一八）▲苑南洞二四三番地遞信學術研究生平民船崎潤太郎（二〇）▲榮町以下不詳元鐵道局京城工場傭人目下横須賀海兵團入團中高橋喜久雄（二二）▲錦町一三番地鐵道局京城驛列車區勤務車掌心得士族岡田弘（二二）▲櫻井町一丁目一五番地元族學生大木利二年生[illegible]進（二六）▲長谷川町四一番地バー火の鳥營業主平民岡田美代子（二〇）▲釜山府寶水町三丁目六二番地鐵道局京城工場傭人平民法華散錢ト岡泉（二〇）▲漢江通二三番地ノ三三鐵道局京城工場傭人平民一法師ト緒方武（一九）▲大島町八番地の二三鐵道局京城工場傭人平民植村周平（一八）▲漢江通一三番地の三三鐵道局京城工場傭人平民矢野工（二〇）▲元町二丁目六七番地鐵道局京城工場傭人平民村井直彦（一八）元町三丁目二九番地鐵道局京城工場傭人平民新井勝次（二〇）

鐵道工場と講習會とが 相通じて策謀す
主腦者らの犯罪事實

即ちその犯罪事實は主腦者たる伊藤政雄、市川重保、木村亮、井出允、森尻進の五名が主となり共産制度の下に『現社會組織の缺陷たる私有財產制度を破壞して共產制度を實現せしめん』と相圖り、伊藤はいはゆる第二インターナショナルの社會民主主義を排して第三インターナショナルの共產主義的手段たる直接行動に力を注ぎ、地下組織を結成し機を見て一擧に○○を起さんと三つのスローガンを可決してゐるが木曜會は組織當時期待した程の發展を見ずに沈衰してゐたのを本年五月に至つて鐵道局京城工場に赤色勞働組合を組織し、木村、井出、市川と相協力して鐵道局京城工場赤化を圖つたがたまたま森尻がエスペラント講習に名を藉りて赤化運動をなし秘密裡に相通じ密かに東京築本通と連絡せんとしてゐたものである、森尻は龍中卒業後京都同志社大學に學び、その時より共産主義を信奉してゐたもので、火の鳥バーが新劇をはじめんとした時にプロ劇を通じて共産主義運動を煽揚せんとしたこともあつた

看護婦さん 應召を願出る

平壤寺洞海軍燃料廠官舍居住の日本赤十字社救護看護婦中澤とめよは今回の事件に救護員出動の場合は何時にても差加へられたき旨朝鮮本部に願出た

三百元を掠奪逃走 拳銃で民家を襲ふ 三人組馬賊

【奉天廿六日發電】今朝七時半大西關外に三名連れのピストルを持つた馬賊現はれ民家を襲ひ現大洋三百元を掠奪した、急報により憲兵出動逮捕に向つたが賊は民家に紛れ込み遂に逃走した

大東溝でも盛んに掠奪

【安東特電】鴨綠江下流支那側大東溝より避難せる朝鮮人の談によれば、同地支那官兵六、七十名は目下盛んに民家を襲ひ掠奪を行ひつゝあり、同地移住朝鮮人は戰々兢々として避難準備中である

今曉對馬 上海に急航

【佐世保電話】揚子江の形勢重大化に出動命令を受けた佐世保碇泊中の軍艦對馬は二十六日午後三時拔錨上海に向け出動急航した

間島は漸時 平穩に歸す

【奉天廿六日發電】一時危險を傳へられた間島はその後日支衝突を恐れた支那官憲が軍隊を兵營内に收容し、外部との交通を遮斷し極力武力の衝突に努めた結果平穩に歸しつゝある

滿鐵管理で 四線を運行 乘客を取扱ふ

【奉天廿六日發電】我軍保障占領後の吉長、吉敦、四洮線は滿鐵會社管理の下に一日四回宛の列車を運行し一般乘客も取扱つてゐる

マッチ號 フエアバンクスに着

【フエアバンクス廿五日發電】廿五日朝ソロモンビーチを發したアレン、モイル兩氏のマッチ號は午後四時卅五分當地に到着した

全州談合事件 全部起訴 いよいよ十月五日 第一回公判

既報全州土木談合事件は既報の如く二十二日全部起訴に決定し、第一回公判は十月五日でそれぞれ呼び出し狀を發した

殖銀光州支店の 一萬圓犯人逮捕 解雇された同行給仕 二年後漸やく解決

【光州特電】去る昭和四年九月十七日から同廿一日までの間に殖産銀行光州支店の金庫内にあつた一萬圓が風の如く紛失した事件あり、光州署では全力をあげて犯人搜査中の處、杳として判明せず迷宮入りとなりすでに二ヶ年を經過した九月廿二日同署司法係李刑事が去る六月不都合のかどあつて解雇された前同行給仕光州出城町百十二番地宋昌顯（[illegible]）を自宅から引致し嚴重取調べを行つた處包みきれず該犯人なることを自白した、逮捕の直接動機としては去るお盆の折百餘圓の金を遊興費に消費した所より足がついたものであると

―八十錢タク― 一日から實現 協會も我を折り 値下案を申出る

圓タクを八十錢タクにするかしないかで今夏以來三ヶ月も道保安課と對タクシー業者間にごたごたしてゐたことは既報の通りであるが、保安課が斷然値下斷行と腹をきめたのにタクシー業者も驚き黃金町二丁目町內集會所で緊急會議を開いた結果結局値下げすることに決し、二十六日自動車協會役員など九名が一緒に保安課長を訪れ『十月一日から八十錢に賃金值下げする但し從來の如く同業者間の競走により制定賃下の賃金で走ることを嚴重取締つて戴きたい』と條件つき値下げ案を申し出でたので保安課長もこれを諒とし、いよいよ十月一日から八十錢タクシーが確實に實施されることになつた

百貨店の 竊盜片割れ 潜伏中を逮捕

開城北本町七七七當時住所不定吳千金（二七）は本年春頃から友人と三人竊盜團を組織し三越、三中井、丁子屋のデパートを初め鍾路筋の朝鮮商店を荒してゐたもので、廿五日夜西大門署金華山に潜伏中を西大門署員に逮捕された。なほ同山林中の洞穴に數十の贓品が發見された

…にした市外東幕下里李完吉（三五）はその後杳として行方をくらまし逃走中のところ、廿六日未明、再び自宅の東幕下里に歸つて來るところを西大門署員に發見され自宅に潜伏中を逮捕された

恤兵金品や 書狀が舞込む 涙ぐましい「感激」が 皇軍兵士を勵ます

【東京電報】滿洲事變突發以來滿洲在留邦人の生命財產保護のため目醒ましき活躍を續けてゐる皇軍兵士に全國民は異常な感激を以てその活動振りに感謝を捧げてゐるが最近南陸相宛て陸軍省に舞ひ込む書翰が激增し何れも國民の感謝を籠めてをり殊に陸相以下陸軍當局を感激させてゐるのは全國の青年士官在鄕軍人、學生等が血書を以つて赤誠を吐露し我が軍の力強い後援をしてゐることである。一方全國からあつまつた恤兵金品も多數に及び人員數千五百、金額にして二千圓を突破し中には可憐なカフエーの女給等から血の出るやうな醵金をして來るのもあり陸軍では濟南事件の時と同樣大臣官房において特別取扱ひをすることとなつた

潜伏中を 逮捕された 鮮支衝突事件 十二人組主犯

去る七月鮮支衝突事件に際し十二人組の主犯として暴虐をほしいま…

擴張紀念 謝恩賣出 いよいよ 七日限!!
京中、龍中、善隣、京商、第一高女 制服 賣出し
男女 通學服 賣出し
丁子屋

朝鮮部隊 最初の戰死 小山上等兵

昨廿五日午前五時奉天東方地域で名譽の戰死を遂げた朝鮮部隊の最初の犧牲者小山寅右衛門上等兵の死に對し第二十師團[illegible]副官は語る

奉天附近は支那の敗殘兵がしきりに出沒するところから、小山君は二十四日夜動哨（巡囘步哨）として兵工廠附近を巡回中、多數の敗兵に襲はれ遂に倒れたものので常師團には二十五日午後三時三分に戰死せる旨報告がありました、更に角田君は朝鮮部隊最初の戰死者であり又聯隊初に見る模範兵であつただけに七十八聯隊留守隊では同君の榮ある死を讃へると共に香資を備り香を焚いて弔つてゐる

愛婦會の弔意

小山上等兵奉天にて名譽の戰死を遂げたるに對し、愛國婦人會では今井田本部長の弔辭に弔慰金一封を贈呈することゝなり、廿六日大橋主幹は聯隊長代理留守中佐を訪問・遺族へ弔辭方依頼した

ロープの為 足頸を切斷

【仁川】仁川港埠出張所關船光陣丸乘組員中村勝太郎（二八）は二十五日午前六時頃仁川近海絮島附近において拔錨作業中誤つてワイヤロープに左足をとられ、同足頸を切斷され應急手當を受けたのち同日午後六時頃仁川府宮町牧瀨病院に收容手當中である

資產家の一人息子 娼妓と心中 大邱の宿屋で 二人共助かる

【大邱特電】去る八月中旬以來大邱府東城町一丁目野中旅館方に止宿中の男女一人があつたが、二十五日朝十時頃旅館員[illegible]はじめたのを[illegible]次郎が發見醫者を招き手當を加へた結果、兩人共間もなく恢復したが男は佐賀縣西松浦郡伊萬里町貸金融商固原滋一（[illegible]）女は長崎縣佐世保旭遊廓松鶴樓娼妓數上野ミセ（[illegible]）で兩人は昨年秋頃から馴染み夫婦約束したが男は伊萬里町屈指の財產家の一人息子で勿論この結婚に親が承知せず、二人は本年八月一日朝鮮に逃げて來たが釜山で捕はれ監禁人の目を盗んで大邱まで逃れて來たが最近追手がますますきびしいので遂に死を選び二十五日午前五時頃カルモチンを呑み更に九時頃揮發油を呑み情死を圖つたものである、なほ滋一は豫備步兵上等兵で本年夏の點呼に無斷不參の廉で憲兵隊で身柄捜查中のもので大邱憲兵隊で目下取調べてゐる

今夜の月蝕 京城方面は

【大邱測候所談】二十七日午前二時五十四分から五時半まで月蝕があるが、五時三十一分光を生じ六時二十二分見はれたは二分九厘缺けながら地平線に入るが、蝕甚中月は銅色に見えるから何人にも觀測出來る

仁川觀測所では語る 京城方面の月蝕はかけはじめが午前二時五四・二分で同四時四十分には全く光りをなくすが五時半頃から再び光りを發する

大邱では同時刻かけはじめ四時六分食既となり同四十八分食甚…

校舍增築資金充當 寄贈書畫即賣展
政治家、軍人、學者、宗教家、詩人、俳人、文士、書家、畫家、彫刻家、職人、名人、名優、國士、其の他◎治維數百名現代日本の名士を網羅す力作數千餘點◎
計畫中の校舍增築の關係上一定期間内に資金に換へる必要から最低三三圓より最高十圓前後と云ふ絕對廉價の下に卸賣します 本催御覽の上切に御援助を御願申上ます
會場 丁子屋 九月廿七、廿八、廿九、卅日（四日間）
主催 桑名商業實務學校

沙里院競馬大會
場所 沙里院（驛より約二丁自動車の便あり）
開催期日 九月卅日（水）十月一日（木）十月二日（金）十月三日（土）十月四日（日）十月五日（月）
單式勝馬投票施行 出走馬百數頭（午前十時出馬）
沙里院競馬俱樂部

產兒制限 實際說明書 秘密無料で送呈す
月やく下し

つめたい 滋強飲料 カルピス

設備完全なる專門店へ アート萬年筆 京城本町二 米澤萬正堂 電本四〇一六 明治町角

製鑵部新設
ブリキ 各種製罐 各種口金類 ブリキ印刷 罐詰用サニタリ罐
川勝京城支店 京城府南大門通三 電話本局二八〇〇・三八六番 振替京城一二五九七番（カタログ進呈）

養鷄及家畜飼料 澤浦精米所飼料部 京城府明治町 電話本局五四二番

ばい毒驅除 內服療法 ヨコネ、カンソは切らずに治る
ばい毒藥 有田ドラッグ

ランパンツ 超弩級無敵 BLACK CAT 大谷織商店 大阪淡路町一（型錄進呈）

ミシン裁縫夜間教授新設 晝間時間に餘裕のない方々の爲に弊院では特に「ミシン裁縫夜間教授」を來る十月一日から新設致します 御希望の方は至急お問合せ下さい 教授時間午後七時より九時迄（但し土曜日曜祭日は休業）
シンガーミシン會社 裁縫學院 本町二丁目三番地

絕對安全!! 便利經濟の石油コンロ
各種石油コンロ 石油ストーブ アルコールコンロ コンロ用石油 アルコール修繕
關根商會本店 京城本町四（電本二七七二）

元山小唄 懸賞募集 規定
主催 元山繁榮會 元山每日新聞社

內科胃腸科 腦神經病 北島醫院 京城本町四丁目百五十五番地（電話本局二二七四番）

純良 眞珠印 北海道バター 全鮮百貨店 食料品店にあり TRADE MARK NITTA 元賣捌 新田煉乳製造所

クスリは川浪 卸と小賣 京城本町二丁目

黑松白鹿 銘酒界之權威 一本壹圓九十錢 發賣元 京城本町一丁目 播本恒松商店

父山田信吉儀豫而病氣療養中の處養生不相叶本日午後四時二十分永眠致候間此段謹告仕候 追て本月廿七日午後一時大[illegible]町自宅に於て[illegible]
昭和六年九月廿五日
男 山田英一
親族 同
友人 同

占領後の南嶺
【慘憺たる兵營の內部と廐】

關釜連絡船缺航 荒天の朝鮮海峽 釜山は時ならぬ混雜

【釜山特電】廿五日から襲來した暴風雨のため朝鮮海峽の風波荒く廿五日午後釜山發の關釜連絡船昌慶丸は缺航廿六日朝も又德壽丸入港せず、全く內鮮の連絡は杜絕するに至り列車で釜山棧橋に下車する多數の旅客にて時ならぬ混雜を呈し今のところ連絡船の囘復は不明である

本社主催 全鮮女子庭球選手權大會近し (五)

庭球王國の 名に背かぬ活躍ぶり 梨花女高普

來る十月一日晴れの本社主催全鮮女子庭球選手權大會の楷梯を目ざして各女學校庭球部の練習はいやが上にも猛烈を極めてゐるが、梨花ヶ丘の梨花女子高等普通學校庭球部もおとらず今や終日猛練習に余念もない。こゝはかつて女子庭球界の花形でわが社大會に優勝した金爾林孃を出した學校だけにその練習ぶりも他と違つた質に目ざましいものがある。今や新進を擁して、庭球王國のその名に背かぬ活躍ぶりこそ大いに期待されてゐる。その日に出場する晴れの選手は左の通り。

(尹貞分 金玉爾) (李大亨 金玉善) (趙成姬 李福俊) (洪玉仙 李春姬)

▲尹貞分、金玉爾組はかつて本大會に出場して惜しくも敗れたが本年はこれが會稽の恥を雪がんものとメンバーも新しく、その日の來るを腕を撫して待つてゐる

▲李大亨、金玉善組李頓の新進に配するに老巧偵頓を以てしたこの組の戰法は、その自由自在な球さばきと相俟つて正に金城鐵壁である

▲趙成姬、李福俊組、洪玉仙、李春姬組共に新進鬪志滿々たる若手選手で、その技倆も頓に熟達し先輩諸孃の飾つた歷史に對しその名に背かざるプレーを示し猛練習中である。やがては同校庭球部を双肩に擔つて立つ人々である

寫眞說明 (左から)尹貞分、金玉爾、李大亨、金玉善、趙成姬、李福俊、洪玉仙、李春姬の諸孃後中央は宋教諭

丁々發止 大闘同志の戰

—早明決勝を觀る—

◇……河野通勢

今月、どららが勝つかといふことは、恐らく何人も豫想することが出來なかつたらうと思ふ。早大の伊達は、第一回の球速なく、なんとなく賴み少なく思はれた。赤木田部もさしてよく投げたとはいへなかつたが、勝因は實に明治の打擊にあつた。この日の殊勳者は松井、松木だつた。しかもその他いづれも打つべき時によく打つた

▼……▲

今日の兩軍の戰蹟の出來は實に妄妙で微妙なものだつた。決勝としては彼我鬪志のきびきびした丁々發止の戰、或は秘術の體見、流石大闘同志の戰として、充分の貫祿あるものだつた。松井は、愉快な男だと思ふ。彼は面白さうに野球してゐる男だと誰かゞいつたが、どことなく如何にも母校チームに忠實さうに活躍するのが彼の風貌だと思ふ。松井は聰明道進の選手だ、學校にはそれぞれその校風的型があるが、あの肥大した首筋の黑くて猛々しく往年の熊谷を思はせる樣な所がある。風貌が最もく胸が厚く、ユニフオームが不釣合に釣り上つてゐる。そして巨軀を思つたより輕々しく運ぶ

▼……▲

松木も大書しなければならぬ選手だ。彼はいつも默々としてゐる消し表情として顔に現はれるものがあるとすれば手柄を立てゝもどこか何かゞ不平だといふ樣な顔をしてゐるに過ぎない。好男子ではない。然し、技術は確實なものだ一途で、鬪志は何人よりも劣らないといふ趣が見える。この二人が今日は明治を王座にまで持上げて興れたのだ

▼……▲

試合は、初めのうちには投手戰は無かつた。地震があつたり、彌次の戰爭で流石に人出は少く外野スタンドには地が大部見えた。しかしこの風雲をよそに外野の芝生に坐つて觀戰してゐるのが、双眼鏡でよく見える。女もゐる。つまり瞻校さんが三人ばかりつくねんとそんなものを見てゐる餘裕があつた。四回裏に伊達が左翼へ大飛球を打つた、それがもし本壘打になつたら面白いとになつたのだが左翼手が深く下つて取つてしまつた。五回は無風で、この回の表、早稻田は初めて走者を出さず、伊達はとにかく初めから打たれ勝であつたが、この邊でいくらか自身をつけたやうだつた。早大側の攻擊も何の反應なく、兩軍ともバランスが平均して重摺がどちらへも傾いて行かなかつた。唯賑いでゐて寂しいのは應援團だ、兩方ともこゝを先途と騷ぎ立てた

▼……▲

戰運は六回に入つて動き出した。明大の打擊順は二番から初まつて腰の强い連中がずらりとならんでゐる。伊達の球も、隨分研究されただらうし、伊達も昨日からあまり調子が浮き立たない。そこへ明大は前を揃へて打ち出した。角田の中堅安打で、高野、松木が入つて二點を先取した。好漢松井は中堅へ飛球を飛ばせたが取られてしまつた。松木の働きは未だこの六回には顯はれて來ない。伊達がよく『それやつたと』掛け聲で投げる球がある。成程打つ者はそれには參る。一回戰二回戰でその『それやつた』球では皆參つたのを僕は見た。しかし今日はそれが異つて居た。井野川は伊達の智惡と力をこめて繰り出す球を續々遮擊越の安打として報復した

▼……▲

六回裏早大の打擊順も馬鹿によかつた。佐伯四球、弘世四球といつた具合に早大にも好機の來たのを思はせた。變なもので先方で點を取ると、片方も點を取れるものと思へる、取らうとする方は是非取らうとするに取られる方は弱くなる。そこに不自然が生れて來る。そして思はない失敗や、用心をし過ぎた失敗が出て來る。明大は田部を出したが、それをも打撥つてこの回に早大は四點を入れて形勢は逆轉した

▼……▲

七回は平穩に過ぎた。が八回表明治の攻擊の又々打擊順が順調に開いてゐるのに裏づけて應援團は一樣に上着を脱いでかゝつた。その態度はたしかに松本の三壘安打に見えて居る。松木は、最初の球をストライクと宣せられて不服があつたか球審宿武に一寸苦情を申し込んだが、その二球目を打つた球が見事な安打となり、それを系口としてこの戰の勝敗は展開した。松井の三壘打はこの時だつた。明治から生れた、如何にも明治らしい『天質』が手柄をたてたのはこの時だつた。こゝでまたく同點になり、シーソー的に進んで來た試合はいよく興味深いものとなつた

▼……▲

最後の決定的な一擊は、九回の明治の攻擊においてなされた。明治は一體今日はよく打つべき時に打つた。しかしそれよりも、打擊順にいつもいゝ天運があつた事だ。これは如何にも人力を以てしてはなし得ない、置かれた運命が働きかける微妙な仕事だと思ふ。松木の安打三壘打となり吉相生覺したはまた松木は例の打つた球を、遊擊一壘へ低投して居る間に自分で二壘からそのまゝ本壘に入つてこゝで二點を入れ、勝つてしまつた譯だ

▼……▲

確かに明治は堂々と勝つた。力のこもつた底知れぬ明治、味のある明治、それがとうく勝つた

ラヂオ

JODK＝廿七日(日曜日)

自午前十一時五〇分至午後五時 運動競技 秋季六大學リーグ戰試合狀況

▲法立、早帝、第三回戰(明治神宮外苑球場より中繼)但し地元放送中は右中繼を中斷し續報に變更す

同午後〇時三〇分 氣象槪況、各地天氣槪況

同二時〇分 ニュース、仁川觀測所發表 運動競技、慶熙俱樂部對龍中俱樂部定期野球試合狀況第一回戰(京城グラウンドより)

同五時四五分 ラヂオ體操、今晩のプログラム發表

同六時〇分 マンドリン獨奏 越仲明時 ギター伴奏 清水五彦

一、愛の花 ムニエル作曲

二、岸邊に立ちて ボッタキア作曲

三、マヅルカ・コンチエルト ムニエル作曲

同六時三〇分 管絃樂(朝鮮民謠集)雜歌と流行歌數曲 D・S管絃團 指揮 山中武夫

同七時〇分 ニュース、明日のプログラム發表

文樂若手義太夫

同七時三〇分 桂川連理柵(帶屋の段) 淨瑠璃 竹本和佳太夫 三味線 鶴澤清次郎

同八時一〇分 伊賀越道中双六(八段目) 淨瑠璃 竹本鏡太夫 三味線 野澤吉佐

同八時五〇分 傾城戀飛脚(新口村) 淨瑠璃 竹本南部太夫 三味線 野澤吉彌

同九時三五分 氣象槪況 各地天氣豫報、時報 仁川觀測所發表

運動競技

法立、早帝二回戰

慶熙、龍中一回戰

ベース・ボール・サンデイです。午前十一時五〇分から午後五時近間斷なしの放送です

慶熙、龍中定期戰は朝鮮の一高、三高の定期戰又は三田、稻門定期戰の觀を呈し試合それ自身より古き歷史を背景とした傳統的對抗意識を煽り朝鮮に於ては定期戰中の雙璧と共に滿都の人氣を呼んでゐます。特に今秋は春ストレートで二敗した龍中俱樂部の復讐戰です 擔當アナウンサー豫定は第一回戰小野田操君、第二回戰大飼君

マンドリン 午後六時

子供の時間 マンドリン 越仲明時 ギター伴奏 清水五彦

越仲さんは京城マンドリン合奏團の第一マンドリンのリーダー、清水さんは河野氏の後を繼いで兩團の指揮者 曲目の二番目は無伴奏曲目でメロデイーを奏でながら同時に伴奏が入る曲で技巧を要する至難な曲です

雜音

日支衝突事件の爲め編奏する電文整理で多忙の放送部にジリジリと斷え間なく電話がかゝつて來る。冒頭『野球は何うなつてゐますか』と絹の危篤狀態を聞く樣なせき込み方です。こんな氣勢が中繼放送中すら連續的です。時々『次の臨時ニュースは何時でせうか』との問合せである北滿の風雲よりも神宮球場のストライキ、ボールにより多く近代人は關心を持つてゐるのでせうかネと放送子の慨嘆。

レイラン會同人展(けふから三越ギヤラリーで)

何故婦人に癌が多い

中年以上の人の災 癌は不治ではない

癌といふ病氣は子供には全くないといつてよい位の病氣で、主として中年の人の罹る病氣です、男に比べれば女に多い、何故女に多いかといふと、元來癌は各所に發生しますので、女として特に乳癌および子宮癌を起すからによります。癌は發生部によつては舌ならば舌癌、食道の場合は食道癌といふ風に胃癌、直腸癌、肝臟癌、喉頭癌、陣癌、が普通であります。ナポレオンが死んだのは胃癌の爲めださうです、今その年齡別による癌の罹病率を示しますと

◇男女癌罹病率(千分比)

年齡	男	女
二五—二九	〇・〇九	〇・〇五
三〇—三四	一・二六	二・三〇
三五—三九	四・三五	一二・八〇
四〇—四四	一三・三三	三〇・二三
四五—四九	二九・三五	六四・九一
五〇—五四	五六・六六	一〇四・三三
五五—五九	八〇・四四	一四四・〇三
六〇—六四	一〇四・六〇	一四一・二八
六五—六九	一二〇・七七	一三七・二九
七〇—七四	一四六・二五	一〇四・四四
七五—七九	一四四・三五	四七・二三

(內閣統計局)

といふ風で大體その危險期が分る譯ですが、一般に癌は不治とされてゐるために治療を遲らしてしまふものが多いのです。しかし早期に手術してしまへば再發の憂ひはありません乳癌等は特に治癒しやすいものです、なほ深部治療、ラヂウム療法等ありますから癌にかゝつても決して悲觀するにあたらない。原因はその部分に無理を與へるのもその一つとされてゐます(佐藤正博士談)

口唇の荒れは美しさを損じる

秋から冬は手當が肝腎

醫學博士 岡田道一氏談

口唇の荒れは夏は少なく、これから段々寒くなつてゆく冬に多いものです、口唇は

寒風に 曝されますとよく皺になります、これは眼について見よいものではありません。皆樣が朝晩齒を磨いて齒を大切になさると共に、いはゆる『齒と唇』と昔から離る可からざるものになつてゐる唇をも大切にして下さい『物言へば唇さむし秋の風』といふやうにしみじみと物を思はせる秋です、この時に唇の色をよく注意して若し皺が出來ましたらオレーフ油をつけて置くのが一番です、こゝに皆樣に一つ

大切な ことをお教へしませう、それはお休みになるとき夜具を頭からすつぽりと被らぬやう注意なさることです、少し强く荒れたのは硼酸二〇〇ワセリン五〇〇、ラノリン五〇〇で軟膏を作りこれを塗るのです。大抵これで治ります、また口唇の荒れの序に申上て置きますが口唇が白く爛れてゐることです。これは齒のお医者にいひ醫學上ではペルレーシエと申します。學校の

兒童に も多くあります大正十三年に私の同僚渡邊義氏が東京市內谷區の小學兒童七千七百六十六人について檢査されたのにこの唇の爛の白い兒童が六百人ありました(男兒に一〇・七%女兒に五・一%)それで男兒は女兒よりが多く上級に行くに從つて澤山あり、生活狀態の不良な學校に多いといふことも判りました、この原因は胃が惡くて出來ることもあり、蓄膿狀球菌、連鎖狀球菌、チブロバチルス菌等のためであることもあるので

胃の藥 を飮むとか、過酸化水素液をつけるとか、醫師にかゝつて硝酸銀(これは素人には用ひられません)などをつけてもらふかすることです

鳴ラナイ笛(八)

昭六ノオ話 第九話 岩本普併文 岩本正二畫

朝野名士の書畫展覽即賣會

けふから 丁子屋で

三重縣桑名商業學校では校舍增築費捐出のため朝野名士に書畫の寄贈をうけ鮮滿地方の各地で展覽・即賣會を行ふべくさきけふより入城けふ廿七日から卅日迄丁子屋四階で開催されてゐる、價格も十圓から卄圓內外といふ頗る低廉なものですこぶる人氣をあふつてゐる

第五日の競馬大會

けふは最終

秋季京城競馬大會第五日目は廿六日午前十一時競馬にて開始、連日好競馬續出で競馬ファンも定刻前より殺到第一競馬、繋駕速歩競走にてタマトオル號糠田騎手四馬身の差にて中穴の五圓四十錢を配當す、第二競馬(甲)ではクラブビジョン號伯臣騎手よく追込み六圓の配當を見せ(乙)では四圓四十錢の配當セイテン號古澤騎手と續いて中穴をたず、なほ秋季競馬大會最終第六日目は廿七日午前十時卅分から開始されるが正午からの第五競馬繋駕速步競走は優勝競走で政務總監賞典、第六競馬は新朝鮮馬司令官賞典競走、第七競馬は本俱所囑會長賞典、第八競馬は李鍵公御賞典新呼馬競走第九競馬は古呼馬優勝競走、第十競馬は朝鮮各抽京城賞典、第十一競馬は古呼馬優勝競走、第十二競走は臨時優勝京城近知事賞典と各優勝競走は開始され日曜日で一層人氣を煽るであらう

(複勝式)

◇第一回 繋駕速步馬競走(發馬午前十一時一分)五頭距離三千二百米▲投票總數五一〇票▲適中總數六二票▲測與配當金一着五圓四十錢二着二圓十錢▲一着タマトオル號糠田騎手タイム七分七秒五分の三投票數六二票▲二着リュウホウ號竹田騎手差四馬身投票數二三五票▲三着タマテンシン號古賀騎手差半馬身投票數五一票

◇第二回(甲)古呼馬競走(發馬午前十一時卅分)七頭距離十八百米▲投票總數九四五票▲適中總數一三一票▲測與配當金一着六圓、二着二圓六十錢▲一着クラブビジョン號伯臣騎手、タイム二分十秒五分の二投票數一三一票差▲二着ウコン號有吉騎手差二馬身半投票數二六六票▲三着ホウヨウ號橋間騎手差半馬身投票數三五四票

◇第三回(乙)古呼馬競走(發馬午前十一時五十分)七頭距離十八百米▲投票總數一〇六六票▲的中總數二四三票▲測與配當金一着四圓四十錢、二着三圓六十錢▲一着セイテン號古澤騎手タイム二分十二秒五分の三投票數二四三票▲二着オリエント號東西騎手差一馬身投票數一七四票▲三着セザキ號清水騎手差二馬身投票數一一票

◇第四回 本俱所圖馬競走(發馬午後零時卅分)四頭、距離十六百米▲投票總數一〇三二票▲的中總數四九九票▲測與配當金三圓三十錢▲一着ダイトン號金子騎手、タイム一分五十四秒五分の四投票數四九九票▲二着ムラクモ號山田騎手、差二馬身投票數一一八票▲三着ホクト號平田騎手、差三馬身投票數三三六票

將棋新手合(五)

於東京市日本橋區濱町二ノ五 讀賣本將棋所

平手 先手 ▲四段 志澤春吉(東京) △四段 市川一郎(東京)

持駒 △市川氏 歩歩歩

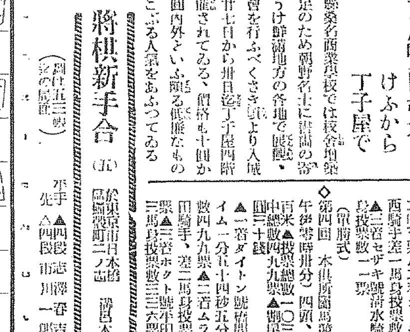

△八八玉 ▲七三角 △二五歩 ▲三四銀

△五四歩 ▲同 角 △三五歩 ▲二七歩 △一八飛 ▲三五銀

△五五銀 ▲三六歩 △五四銀 ▲同 銀 △一四歩 ▲同 歩

△一二歩 ▲同 香 △四五桂 ▲八六歩(以下次號)

滿園木七段評 (後手)目下の陣形では、敵を攻める事が出來ないので七二角と打つて敵狂頭を狙ひ一擧に決戰を求めたのである(先手)三五步と打つて、敵の七二角打ちを恐れず決戰に出たのは前後の手順を讀み切つた强い鬪手である(後手)五四步と突き、敵角道を留めるのは頗い良い手である(後手)角を樂粹に供し、三六步と打ち、銀桂の二枚替を挑んだのは誤算である要は一旦七二角と引いて隱忍自重する所である(先手)四五桂と跳ねたのは良い手である

白毛染いらず 博士鑑製 健毛水

金牌受領 健毛ポマード 白毛・赤毛の心配無用

斯道發明家手島政吉先生と醫學博士との新發見に係り染めるのでなく只塗布してをれば自然に白毛、赤毛、薄毛の變調を防止し漸次濃に色澤を增しフケ脫毛カユミを止め、發生を促し、頭髮美を發揮す、尙健毛水と健毛ポマードとの併用は更に理想的なり

(發明者進呈)(男女兼用)健毛水一圓五十錢、送料廿一錢 ポマード八十錢、送料十五錢

東京市麴町區永田町一ノ三二(三宅坂) 發明製劑元 東京新富堂 電話銀座三九三番・振替東京七五二五番

販賣所 京城府本町五ノ五二 京城支部 釜山藏仙町三三(新川) 大阪市土佐堀通二ノ四 全鮮各地大デパート・有名藥店・化粧品店・銀座 松屋藥品部

優秀發明の表彰

本會は商工省發明獎勵費交付規則に基く本會發明表彰規程に依り道府縣知事の推薦に基き審査の上優秀なる發明の表彰を爲す左記に該當の發明考案者は昭和六年十月末日迄に發明の實施上の效果の詳細を所轄地方長官宛申出らるべし

一、實施の效果優秀なる發明

一、實施の效果優秀なる發明

追而詳細は返信料添へ地方長官又は左記本會事務所に照會ありたし

昭和六年九月 東京市麴町區丸ノ內三ノ一〇 社團法人 帝國發明協會

アダリン 催眠鎭靜劑

アダリンは無味無臭、服用容易持長連用するも副作用、習慣性を來さず。その睡眠は極めて自然的にして、覺醒後は爽快、何等不快症狀を呈せず。

包裝・價格 〔二〇錠(〇・一瓦)壹圓五錢 一〇〃(〃)四拾六錢〕

各地藥店にあり 說明書進呈

獨逸バイエル製

バイエル・マイスタールチウス 藥品合名會社 神戶郵便局私書函一〇七番

BAYER ADALIN AD 169 a

京城府岡崎町七番地(淸涼里) ぢ疾 肛門病 野崎肛門醫院 (入院 隨意) 電話龍山九九三番

於全滿米穀同業組合 三ヶ月に亘る精米機性能研究會 凡ゆる精米機の粹を蒐めたる中に斷然ズバ拔けて推獎機に當選したる ウエダ式精米機

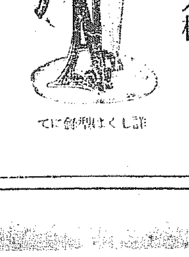

專賣特許 實用新案 三件 八件 五件 を具有す 絕對無砂搗 詳しくは型錄にて

發賣元 ㊄ 服部商店 名古屋市西區泥江町二ノ八 電話本局一七七六番

效め・賣行・海外輸出 斷然第一位を占む

りん病 有名藥 五日分貳圓

特製 ベリール

藥價二円、三円、五円、十円 大阪市南久太郎町堺筋 製劑所 竹村製劑所 竹村幸次郎 振替大阪三六〇番 ●全國到ル處ノ藥店ニアリ

外務職員 月給五十圓以上 鮮人男女不論 京城府櫻井町一丁目九八 帝國徵兵相互保險會社京城出張所 午前中來談

淸化器 口中香劑 仁丹

ストップ!

仁丹を持たないやうな人は困つちやいかんぞ!—と、まアこう云つたものさあんた方の体が大切やからの

藥效、藥味等お好みに任せて小粒、銀粒、大粒の三種あり

イカリソース

上質硝子蓋附

優良調味品

中壳特

原案承認を得た 六年度節約豫算

更に是以上各局部に 節約強要はなからう

水田本府司計課長の土産談

六年度節約豫算の折衝その他の要務を帯びて東上中であつた水田本府司計課長は二十六日午前七時京城驛着列車で歸任したが次の如く語る

六年度節約豫算は二、三技術上の修正はあつたが、大體本府の原案通りに承認を得たので、更にこれ以上各局部に對して節約を強要するやうなことはないと思ふ。本府の行政整理案は目下委員會に附議中であるが、支那問題その他で中央がごたくしてゐる關係もあり、これが確定を見るのは何れ地方選擧終了後になるであらう。なほ七年度豫算の編成方針は中央政府でも僕が歸任する迄には決定してゐなかつたが東上中の今井田總監も遲くも來月上旬には歸城されるので、それ迄には大體政府の意向が決定するものと思つてゐる。公債を發行するかどうかについては一事務官としての僕からは何とも申し上げられぬので、政務總監のお土産話として殘して置く云々

純剩餘金 三百二十萬圓

總督府昭和五年度 豫算決算發表さる

本府昭和五年度豫算の決算は過日確定、二十六日左の通り發表されたが歳入出における六年度繰越の純剩餘金は三百二十萬七千百六十二圓五十五錢五厘である。なほこれが內譯は次の如くである

▲歳入 二億一千八百二十一萬三百五十二圓四十三錢七厘
▲歳出 二億八百七十二萬四千四百四十八圓三十一錢
▲差引歳計剩餘金 九百四十八萬五千九百四圓十二錢七厘
內
◇六年度豫算へ繰入計上額 百七十一萬五千九百九圓
◇五年度歳出中翌年度への繰越額財源 四百二十八萬九千二百六圓四十錢二厘
◇公債金繰入超過額 二十七萬三千六百二十六圓十七錢
▲再差引純剩餘金 三百二十萬七千百六十二圓五十五錢五厘

米作は意外の增收か

平年作は確實

各道の本年度米作第一回豫想報告は二十五日で全部纏つたが、數字に不審の點もあり目下三四道に對し照會中であるので、計數的には未だ纏めておらぬが、概して天水田の結實意外に良好で、また他の水利組合地域灌漑の便あるところといへど、豫想外に良好、平年作以上に行きそうな形勢である。その數量は嚴秘に附してゐるので不明であるが平年作であることには間違ひなく千六百萬石前後に落つくのではあるまいかとみられてゐる。尚最近五ヶ年の實收高を見るに左のことし

昭和元年	一五、三〇〇、七〇七石
同二年	一七、二九八、八八七
同三年	一三、五一一、七二五
昭和四年	一三、七〇一、七四六
同五年	一九、一八〇、六七七

京仁取合併に依る 兩社と株主の利益

反對の論據理由は極めて薄弱

【上】 贊成株主會の意見

多年の懸案たる京仁取合併問題も近く解決の機運に到達したが、仁川の仁取合併反對株主同盟會および京城の京仁取經濟合併反對京取株主有志會が將來を察せずして漫然反對行動に出で、事案の解決に一抹の暗影を投じ株主を惑はしてゐるとは甚だ遺憾であると、有力株主四十餘氏を網羅する京仁取合併贊成株主有志會では左の如き意見を發表して一般株主の共鳴を求めてゐる

一、反對者は經濟合併は無意義なりと謂ふが、何故に無意義なのかその理由を明示せざるにより判斷に苦まざるを得ず、反之合併の意義と効果とは兩社長が既に論述せる所なるが故に重ねて建言せざるも唯一言附加すべきは仁川在住株主は初度の經濟合併に際しては合併は移轉の前提なりと稱し、次で合併移轉に際しては仁川の繁榮を減殺する理由の下に何れも仁川愛を標榜して會社の興廢を度外視し所謂地方的反對を致したのである。更に還暦の合併に方つては取引所令の法條並に政務總監閣下の聲明に照し此等の反對理由を喪失せるにも不拘、何且反對するとは偶然的觀念に捉はれ從來の行掛りを固執する理不盡の惡措にして斷じて與し難き所である

二、反對者が仁取株主に對し五割の特配を標示して株主の歡心を求むるとなし謙譲しながら、反對者自ら仁取の單獨減資及法定積立金處分を唱へ百萬圓を特配すべきであると斷言してゐるが如き自家撞着論は一顧に値せず

三、反對者の單獨減資及法定積立金の適法處分に關する前事は極めて抽象的にして、具體的の方法即ち法律的にも經濟的にも其の可能と有利なる點に付ての說明を缺如せるが故に如何に說明し如何なる腹案を有するや全然不明なるが、不肖等の所信に依れば法定積立金の處分は

一、損失補塡 二、會社合併
三、會社解散

の場合を除く外法律上不可能である。又資本の減少は會社財産が拂込額以下に切込みたる場合において行はるゝ現象にしてその方法は株式の併合若は消却に依るを通例とす。然るに仁取は新舊株式とも遙に拂込以上の價格を有し從つて株式を他に賣却するときは優に舊株六十數圓新株二十數圓の價値あるに、敢て資本減少を敢行し例之三株を一株に合併し或は拂込金の拂戻たけにて株式の消却に應ずる株主果して幾人ありや。恐らく絶無なりと斷ずるも過言でなく斯かる架空の論には斷じて耳を傾け難い

四、合併條件の不利なる點に付ては仁川側と京取側との主張に相當の開きあり、等しく自我的打算に鋭敏なる者の測定にして如斯相違を生ずるは一奇と謂ふべし。今一々數字を揚げてこれを論評する迄もなく極めて平明に合併條件の當否を說明せんに兩社株式の交換比率を檢定するより寧ろ兩社各株式と新會社株式との交換價値を測定するを捷徑とす。合併後の新會社株式が幾何の價格を表現すべきかは興味ある問題にして今これを豫斷し難きも諸種の狀勢より觀察して十二圓五十錢拂込一株は中國內外ならんと推定すれば當らずと雖も遠からざるべし。假にこれを二十圓として計算すれば仁取新現在二十三圓五十錢この十株を二百三十五圓の經濟價値に對して二十圓の新會社株式十株即ち二百圓と六十二圓五十錢の現金配當とを受くる故差引二十七圓五十錢の利益となり、京取は現在十五圓と見てこの十株百五十圓の價値に對し新會社株式九株即ち百八十圓の價値ある株式の交付を受くる故に差引三十圓の利益となる勘定にして、能く兩社の權衡を得合併條件は極めて妥當なりと謂ふべきである

仁取自ら繁榮す

合併の要なしと 加來氏の反對論

仁取大株主加來次夫氏は合併反對論を仁取株主に配付して反對氣勢をあげてゐるが、合併契約締結は兩鮮取引所令の原則を破壞し延いて取引所政策上に多大の支障を及ぼすから、實體的に無効となるべきものであるが、契約條件をみても如何に仁取株主にとり不利であるかゞわかる。故に不合法なる合併契約を破棄し、仁取は獨自の立場において自ら繁榮することに努めなければならぬ。また仁取はその取引地區として京畿道及び忠淸南北兩道に嚴として確保されることとなつたから、今後は發展の一途を辿るであらう。その他の外的事情も仁取の繁榮促進するものみてあるから益々仁取を繁榮ならしめるため緊急であるものは內的事情の革正であるといふのである

孰れが不利か

各々株主の反對があり

樂觀を許さぬ兩取合併

京仁取經濟合併を中心として兩取の合併反對運動も表面化として各々株主同盟會（仁取）、株主有志會（京取）を綜成し中立株主に反對理由書を送付して反對氣勢を鮮明にしつゝあるが、その反對理由の要點は、仁取株主同盟會側の主張は京取の資産內容の劣惡、收益の減少を具體的に過去に立證して詳述し、これより將來を推斷して兩社合併は脆弱なる京取の基礎を破壞するといふ點にある。また京取株主有志會側の經濟合併反對理由要旨は仁取の將來性を悲觀して京取の洋々たる發展を述べ

合併比率の 不當を唱へんでゐる。從つて兩取合併反對意見は仁取側よりは京取の劣態をいひ、京取側よりは仁取の將來性を悲觀するに歸納し頗る興味ある對立を見せてゐるが、これに關し合併派側では兩取合併問題は六年間の懸案となり來つてゐるだけに、その反對は反對の爲の反對といつてはいへないが、兩社の經濟合併が最も妥當な容易な道である事は明かであるにも拘らず、かうした反對意見の擡頭があるのであらうと見てゐる。然して反對も總て感情より出てゐるだけ

反對理由は 薄弱で、しかも京取の反對意見は仁取の反對を反駁し、仁取の反對論は京取の反對を反駁してゐる譯であるから却つて合併に對して分利に展開するのであらうと考へられるといふてゐる。ただ現在の贊否兩派の株主は仁取は合併條件の有利により中立株主の積極的支持を得て、合併派が委任狀の爭奪に優勢を傳へてゐるが、京取側においては株主有志會の株數五千百余株、その他朝鮮人開城方面、仁取仁川關係の發展等相當反對派の勢力は擴大さるゝ模樣であるから樂觀し難いとされてゐた

北平金融界 恐慌を釀成

【北平廿五日發電】當地滿洲民衆及び奉天東青年軍人の對日態度は當局の防嚇と事件の經過により、や、鎭靜の傾勢で在留邦人も危險狀態から脫した。しかし金融界の恐慌が學生黨員等の反撥により釀成され、たは緊縮を許さず日支兩當局とも嚴戒中である

窮救事業 道債發行

十月一日に 全南と平南

本年度における窮民救濟事業資金千五百萬圓の內全南、平南を除く十一道分千三百三十三萬二千六百圓は八月十五日及九月一日の兩回に買道債として發行されたが、殘余の全南八十萬四千八百圓、平南八十六萬二千六百圓は十月一日發行することになつた

スエーデン 割步引上げ

【ストックホルム廿四日發電】スエーデン國立銀行は明日より公定割引步合を六分に引上げる事となつた

對英建値改訂

四片引上ぐ

【東京廿五日發電】正金銀行は二十五日對英爲替建値をクロス・レート暴落から四片引上げ二志六片二分の一と改訂した

夏秋繭 (廿六日確 產局發表)

	種別	買約	掛目	數量
晉州	白生	一、八二	一八、五	[illegible]
大田	生白	一、四四	一九、〇	三四〇
密陽	白生	一、八五	一九、〇	三〇一
陜川	白乾	一、四〇	三〇、〇	一四石
永同	白生	一、七三	一八、五	四〇〇貫
羅恩	白生	一、七三	一九、〇	一五〇
堤川	白生	—	一八、〇	五〇五
公州	白生	一、八二	一九、〇	六六五
全州	白生	一、八〇	一九、〇	三三二
安東	白生	一、八六	一九、〇	四三二
尙州	白生	一、八五	一九、〇	一、七〇三
咸興	白生	一、四五	一〇、〇	三
大田	白生	一、八二	一九、〇	四四二
大田	白生	一、八〇	一九、〇	八〇四
羅恩	白生	一、八六	一八、五	二〇〇
堤川	白生	一、七〇	一八、〇	八八六
安東	白生	一、八六	一九、〇	三六五
尙州	白生	一、八六	一九、〇	三六六
陜川	白乾	一、四〇	三八、〇	九石
江陵	白生	一、六四（一、七三）	一八、二	三〇八
全州	白生	一、七〇	一九、〇	一三

取引停止

朝鮮銀行手形交換所（廿六日） 不渡 京城府本町五ノ一五八尾德藏、不渡京城府壽町三大內甲平

海外經濟電報

倫敦銀塊	一九片二分一
米棉	三十錢安
印棉	二十錢安
スチール株	七八弗丁度
アナコンダ株	一六弗丁度
日米爲替	四九弗一〇〇分三七
英米爲替	三弗八九仙丁度

鮮銀對外爲替建値（廿六日）
倫敦 二志一片四分一
紐育 四十九弗八分三
上海 六四十五兩丁

鮮銀帳尻（廿五日）
發行高 一六、八四三 增一、〇六九
正貨準備 一六、〇六六 增三、〇四一
保證準備 四八、六六 減 [illegible]

日銀帳尻（廿五日）
發行高 一、一四八、四五九 增三、四四一
正貨準備 八六七、九七四 增 三七
發行餘力 四四〇、七八四 增三、二五二
貸出高 五五四、六〇七 增 二、一八二

東京コール
翌日拂 九厘 より一錢
無條件 九厘五毛より一錢
普通 一錢 より一錢一厘

株式（九月廿六日）

京取短期

銘柄		寄付	大引	高値	安値
京取	前	休會	—	—	—
京取	後	—	—	—	—
鐘新	前	—	—	—	—
鐘新	後	—	—	—	—
大新	前	—	—	—	—
大新	後	—	—	—	—
安取	前	—	—	—	—
安取	後	—	—	—	—
東新	前	—	—	—	—
東新	後	—	—	—	—

京取定期 短期建玉表

	賣方	買方	總玉數
京取	—	—	—
仁取	—	—	—
同新	—	—	—
大新	—	—	—
安新	—	—	—
鐘新	—	—	—
東新	—	—	—
京取	—	—	—
大新	—	—	—
鐘新	—	—	—
東新	—	—	—
仁取	—	—	—
安取	—	—	—

東株短期市場

銘柄		寄付	大引	高値	安値
東新	前	休會	・	・	・
東新	後	—	—	—	—

大株短期

銘柄		寄付	大引	高値	安値
大新	前	休會	—	—	—
大新	後	—	—	—	—
鐘新	前	—	—	—	—
鐘新	後	—	—	—	—
日產	前	—	—	—	—
日產	後	—	—	—	—
東新	前	—	—	—	—
東新	後	—	—	—	—
日發	前	—	—	—	—
日發	後	—	—	—	—

大株長期

銘柄	前寄	前引	後寄	後引
大新	休會	—	—	—
同新	—	—	—	—
日產	—	—	—	—
同新	—	—	—	—
郵船	—	—	—	—
同新	—	—	—	—
鐘紡	—	—	—	—
同新	—	—	—	—
日魯	—	—	—	—
東株	—	—	—	—
同新	—	—	—	—
東電	—	—	—	—
同新	—	—	—	—

安東株式

	前寄	前引	後寄	後引
前日	—	—	—	—
本日	—	—	—	—

東京現株

銘柄	
鐘紡	休會
同新	—
東拓	—
同新	—
京王新	—
日石	—
鐵毛	—

期米（廿六日）

◎仁川

	當限	中限	先限
前場 一	・	・	一七・九〇
二	・	・	・二〇
三	・	・	・一〇
四	・	・	・九〇
五	・	一六・七〇	・九八
六	・	・	・八〇
七	・	・六五	・八〇
八	・	・	・八〇
九	・	・	・八四
十	・	・	・〇四
後場 一	・	一六・四〇	一六・九八
二	・	・二〇	・七〇
三	・	・三〇	・六〇
四	・	・七〇	・六〇
五	・	一六・八〇	・六〇
六	・	・九〇	・九〇
七	・	・八〇	・四〇

帳入値段 當限 一・一 中限 一六・六〇 先限 一七・〇〇
組高(石) 四三・〇〇〇 四三・四〇〇 一四・四〇〇
出來高 [illegible]

◇大阪

前場 當寄 一六・七〇 止め・中寄 一六・八〇 止め 一六・九五 一 二 三 四 五 六 七 八 九 十 [illegible]

後場 當寄・止め・中寄・止め 一 二 三 四 五 六 [illegible] 引アト 十二錢

◇東京

前場 當寄 一六・九〇 止め 一六・八〇 中寄 一六・八〇 止め 一 二 三 四 五 六 七 八 [illegible]

後場 當寄・止め・中寄・止め 一 二 三 四 五 六 七 [illegible]

◇兵庫 先限寄付 一五・九〇 止め 一五・七〇 後場 一六・二〇 一六・〇〇
◇下關 先限寄付 一六・〇〇 止め 一五・九〇 後場 一六・〇〇 一五・九〇
◇桑名 先限寄付 一六・七〇 止め [illegible]

鮮內延べ

	前寄	前止	後寄	後止
◇京城 九末	一六・七〇	一六・八〇	—	一六・七三
十中	一六・七〇	一六・八〇	—	—
十末	一六・八〇	一六・六〇	—	—
十一中	一七・〇九	一六・六七	—	—
◇釜山 九末	一七・一〇	一七・二〇	一六・八〇	一六・五〇
十中	一七・〇〇	一七・一〇	—	—
十末	一七・〇〇	一七・一〇	—	—
十一中	一七・〇〇	一六・九〇	一六・八〇	一六・八〇
◇大邱 九末	—	—	—	—
十中	—	—	—	—
十末	一七・四〇	一七・五〇	一七・〇〇	—
十一中	一七・〇〇	一七・〇〇	—	—
◇群山 九末	—	—	—	—
十中	—	—	—	—
十末	一六・九〇	一六・九〇	一七・〇〇	一六・四〇
十一中	一七・〇〇	一六・九〇	一七・〇〇	一六・八〇
◇木浦 九末	—	—	—	—
十中	—	—	—	—
十末	—	—	—	—
十一中	一六・九〇	一六・九〇	一六・九〇	一六・四〇

◇鎭南浦 前日 後寄 大引 本日 前寄 大引 當限 [illegible] 先限 [illegible]

大阪期米取組高

	賣方	買方	取組高
當限	一三・七	二二・〇	三二・〇〇〇石
中限	二五・〇	一五・〇	八六・〇〇〇石
先限	一六・〇	二	八八・〇〇〇石

市況（廿六日）

◇大阪棉花
	寄付	止め
前場 當限	三〇・四五	三一・五〇
先限	三〇・三〇	三二・〇〇
後場 當限	三一・三〇	三一・〇〇
先限	三一・〇〇	三一・〇〇

◇大阪棉絲
	寄付	前引	寄付	前引
十月限	八〇	八二	八二	[illegible]
十一月限	八二	八〇	八〇	[illegible]
十二月限	八三	八六	八五	[illegible]
一月限	八三	八五	八七	[illegible]
二月限	八五	八五	八五	[illegible]
三月限	八五	八五	八五	[illegible]

大阪市中棉絲
	月限	寄付
ストリクトミドリング	九十一	五〇・〇〇
ブローチ	同	一五・〇〇
ベンゴール	同	一五・〇〇

◇橫濱生絲
	寄付	止め
前場 當限	四二五・〇〇	三五〇・〇〇
先限	四二五・〇〇	三六〇・〇〇
後場 當限	[illegible]	[illegible]
先限	[illegible]	[illegible]

◎現物最優等 五五〇圓

大阪砂糖前後場
	寄付	大引
當限 前	八・〇〇	八・〇〇
後	八・〇〇	八・〇〇
先限	[illegible]	[illegible]

大阪砂糖現物
日糖(S・T)現物 賣買市値 十七圓八十五錢

京阪神株取 立會開始決定

【大阪電話】京都、大阪及神戸の三株式取引所は二十八日より立會開始に決定した

株式爲替と 對客關係を憂慮

日支紛爭に因て、加へて株式の恐慌的大暴落を示現して京取市場も東西兩市の休會に追隨して引續き

東西共休會を續け 依然たる混迷狀態

京取も引續き休會す

京取市場は廿六日も引續き東京大阪兩市場休に立會を行はず情勢依然である。小杉社長は午前九時より南、白井仲田、正副委員長と種々懇談し會社側の意嚮を傳達するところあり、更に九時半より仲買人組合に於ては仲買委員會を組合事務所樓上に於て開催し善後策を講じたが東西市場が立會開始せば直に開くが之を排して立會するに決定した模樣であつた。本日の氣配は引續き混沌としてゐるが外電の強含み模樣にやゝ安定を得へてゐる。即ちスチールは七十八弗強、アナコンダ十六弗と反撥步調を示し特にロンドン銀塊は廿六日十九片二分の一と記錄的の暴騰を示した。然し乍ら外電にしても一高一低たるより旣だ是取りであり、ボンド相場安に相も金本位停止、ボンド相場安に對的關係あるからや、好感をそゝるのみで積極立直りは期待うすい事情であり、關東全く混迷を傳へてゐる

立會不能に陷つてゐるが、京城より東京大阪に買ひ付けた株式爲替新東約二千大新約六百の賣株は殖銀、十八、安田、山口等各銀行に荷爲替として到着しその總額約十萬圓と目されてゐるが、その全部は當局並に仲買人へによる簡單的高値樣であり、而も京取休會のため仲買側の受渡し出來ず銀行側はその値下にても十萬に達するの模樣で決濟されるものであるが更に仲買自身の懷玉となつてゐる株數も相當あり對客關係に非常なる困難を伴ふと見られ、市場關係においては立會可能乍らも立會開始までには相當の狂瀾曲折は免れまいであらうと見られてゐた

日本・東株所樓上において懇談會を開催し種々善後策に關する打合を行つたが、市場側の意嚮もあり東西が開始せば立會を開くることに決定を見、解合ひその他買ひ玉等はこの際成立せざる模樣であつた

東株市場 合意解合

野銀の融資で 廿八日より立會

【東京電話】東京株式取引所では收容株の總解合をなすを適當との意見一致し極力合意解合を奬勵し、正株掛け繫はシンヂゲート組織により引受くることとなつた因に解合値段は

東株	當限	一〇八、〇〇
	中限	一〇七、八〇〇
	先限	一〇九、四〇〇
東新	當限	一〇二、八〇〇
	中限	一〇三、四〇〇
	先限	一〇四、〇〇〇
鐘紡	當中先	一六二、八〇〇
鐘新	當限	一六二、八〇〇
	中限	一六三、二〇〇
	先限	一六三、六三
短期東新		一〇二、八〇〇
同 鐘紡		一六二、八〇〇
同 鐘新		一六二、八〇〇

なほ野村銀行から取引員組合へ三百五十萬圓の融資決定し、二十八日より立會開始することになつた

株式現物專門 京城明治町二丁目 大原現物店 電話本局一八九三番

解合成立せず

京取仲買人組合においては二十六日は相當の狂瀾曲折は免れまいであらうと見られてゐた

爲替亂高下

ボンド爲替暴落

【ニューヨーク廿五日發】本日の紐育外國爲替市場は閑散ながらボンド爲替は廿一仙暴落して三弗八十仙といふ安値を一時一仙半以上スエーデン爲替が其後强調となり二十六仙六十で大引した、然し其他のスカンヂナビヤ爲替は一般と引緩みを呈し其他の大一方上海兩は銀安に連れて一仙下落し日本爲替は引戾しカナダ爲替はやゝ引緩み六パーセント四分五デイスカウントとなつた

倫銀暴騰

【ロンドン廿五日發電】本日のロンドン銀塊相場は現物三ペンス八分五といふ大暴騰を演じ十九ペンス半より一擧に十九ペンスに飛躍した重なる原因は何りが普通なことである

鎭平銀受渡

昭和六年九月二十八日限り受渡左の如し
▲賣方鎭南浦公司四、〇〇〇東信昌一〇、〇〇〇天和公司一六、〇〇〇恒順盛一三、〇〇〇泰來六、〇〇〇▲買方原田四、〇〇〇大泰昌二九、〇〇〇大森一七、〇〇〇泰盛號一、〇〇〇天和公司一三、〇〇〇大昌一九、〇〇〇德泰公司八、〇〇〇福順號一、〇〇〇計一二九、〇〇〇受渡標準値銀一圓につき金七十錢二厘右代金九十萬五千五百八十圓也

手掛り材料薄く 往來相場反覆す

賣募ひ人氣旺盛模樣

前場 依然阪地の頭重き風信と天候の極復模樣に常甲出來ざるも先限は七圓〆九錢と前日の止值より六錢安に寄付き一節け阪地の引返しを受けて十七錢と引緒つたが戾り待ちの賣物旺盛に十錢から〆八錢と氣崩れせし機先阪地が再び二十錢台に戻舌垂れたので益々賣物を誘致して七圓台割れの七十八錢と更に氣崩れを演じ引際は阪地高に八十二錢から七圓〆二錢と引返し往來相場に前場を終つた

後場 前場安付きアトチリ〳〵と軟化し阪地安から氣崩れる節全く往來相場を反覆せし機先、後場は一節當不申六圓四十錢先六圓七十八錢と寄付き、一節には更に七十錢と落したるもまたまた見直しこの邊の往來に終るものと見られてゐた

本直り期如何

相場は上げても下げても約三ヶ月の期間を有しないと人氣の一變を見ることは出來ないもので在る現に今春以來相場が上げ足に向つて三ヶ月振りの七月に高値を出現し八月上旬天井を打つて下り坂に向ひて以來今日まで三ヶ月間下げ通しの相場が下げ止まると彼頭見ひの賣氣が揚頭するといふ有樣である斯ふした點から見るとこの相場が眞に底を突いて直り足に向くのは來月であつて十二月限が生れると眼月が新毀の最盛期として鐵り時に轉化すると共にその鼻一時安値を見せた後本直りとなるものでないかと觀測する向もあつた

米界展望

前月來相場の地合は動きが如くして賣方の因果玉も又買方の利喰ひも一巡整理が終つた揚句として付相場も岐路に迷ふのが當然であらう▲從つて今月中は最早大した變動はなくこの邊その日暮しの商狀でワッタカッタし本當に動き出すのは十二限が出れた後かも知れない▲今朝阪地の情報によると同市場でも一と整理濟んで先限の取組は著しく減つたさうである▲して見ると玆は强弱共に暫らく仕手の工合とも正米の成行等を見定めた上乘出すといふのが安全らしい何にしてもこれからの相場はもう天候一本で張ることは大に考へると同時に正米や仕手關係に對いて細心の注意を拂ふ必要があるで

その割り伸びず安くなつても又直ぐ引戾すといふ調子で隨張り見當が立たないことになつてしまつた▲先般の暴落で賣方の因果玉も又買方の利喰ひも一巡整理が終つた

貴買案內書 相場日記帖 呈進 仁川 福 期米 仁川本町三ノ四 小林取引店

凶作相場如何

强弱の見解

現今の相場が本年の作柄成績から見て不作を織込んでない事は弱氣としても認むる所であると同時に今後の問題はその不作相場を年內中に出現するがそれ共明年に持越されるか否である即ちこれを弱氣側にいはせると目下一般の收穫豫想からすると明年の自給關係は樂觀を許されないので無論將來に高値を孕む米である事は否定出來ないも古米の潤澤とか新穀の出盛りが目捷に切迫してゐる事又は日支衝突事件による對支貿易の不振英國の金本位制停止は我財界にも相當の影響は免れない事等に思ひを及ぼすと年內中は到底復活すべき目度が立たないといふ向が多いに反し强氣側では現在弱氣の主張する材料は既に惡く相場の上に織込んでゐるのだからこの上それを惡觀材料とする事は大に間違つてゐるのみか如何に農家が疲弊してゐるとはいへ前年より二割以上の減收を豫想される米を此邊の値頃でそう易々と手放すかどうか第一問題であり次は作柄が一般に遲れてゐる事又は問題の古米も十月に入るや大半整理がつく事や本年のごとき年柄は刈入れ前に到つて鍊入れ不足が高調され易い事等に見ると既に作柄の不良を無視してゐる相場として年內中に一と通りの不作相場を出し米の節季が行はれたことき高値は明年であらうと見られてゐる

不作無視の相場

前日來相場は日先下げコジレの姿であるがこれが天候不良に依る一時の現象であるかそれ共底値鍛錬時代に入つたものであるかは頗る興味ある所にして買方の因果玉が何所の市場も一巡濟んだ事から見ると、既に軟材料は云ひ盡された揚句として共過は相場も下げ止まるのが當然だと見る事も出來るが飜つて正米の現況なり目下產地にかける新米の取引狀態から見ると作柄の良否に拘らず新穀が取れたら中農以下は一巡賣出さゝるを得ないと同時に古米は內地米の整理中で隨張り移出が利かす各與散市場に停滯せる在米かいつ解決するか見當のつかない狀態にある事等に見ると遠い將來は兎角目先としては容易に直れそうに思はれないのである然し只盆に買方として一つ考慮を要すべき問題は本年の作柄が一體に遲れて居る關係上十月に入つて新米が思ふ通りに出廻つて出來ない場合は現在問題視されて居る古米は苦もなく消化されると共に新穀の出廻りを見越して既に割安を叩いて居る相場であるから其所に始めて不作を無視した相場を出現する事に至らぬとも限らないのである

大波瀾望み薄

仕手關係の

今朝阪地から某所へ賣方の筆頭であつた潮先一派も買方側の眞米や前三日前の安値で大牛利喰ひを急いだから最早同手口の賣玉として大してなき模樣であり又一方買側でも岡米筋か東京其他の買玉を整理して自地の買玉丈けを來た龍分崩張つて居るだけで其他の手口は殆んど拔け退き現在の所では取米も著しく減して居る狀態であるから其の上仕手關係に依る大波瀾は一寸望み難く從つて月米も先づ此邊の保合ひで今後の分岐は今度生れる十二限に對する仕手向背に待つの外なき狀態であると

堂島前場情報 【大阪電報】海外、地場、株式筋、日先筋ら買進及東京筋の賣りに對し地場弱氣、神戸筋、西筋は買ひ拂地場派は利喰ひしてゐた

京城延べ

買氣後續せず 依然伸惱み商情

前場 前日阪仁の健步調を眺めて商情漸次好化模樣を示しつゝも後場引弛み味なく下刻んだ折柄今朝は各地のやゝ小甘きを眺めたが十一中七圓〇九錢と各地安を介親して底堅く始まり跳ね步みに七圓十五錢もつけたが買氣續かず阪地の氣崩れ安から三回には更に七圓四錢と落し四回には七圓〇錢と意想外の深押し味なき小鮫合に引際稍引續き五回には亦々六十七錢と前場を止めた。寄引値は左の通りであつた

寄引値
▲一同十一中一七〇九…一五…
▲二同十一中一七一五…〇二
▲三同十一中一七〇二…七七
▲四同十一中一六九九…七九
▲五同十一中一六六九…
五同十一中一六六九、十末一六九〇
同九末一四八〇、十中一六六〇、十末一六七〇、十一中一六九〇
算定 九末一五〇〇、十中一六八〇、十末一六七〇、十一中一六九〇

後場 前場阪地の小弛み足に乘じてチリ〳〵と弛含み引際小反落を示現した機先、後場は各地の軟化商情に一同十一中六圓八十五錢と落し更に引續いて二回には六十九錢もつけたが三回には六十二錢と縮め別掲の如く大引した

釜山新米商內

【釜山發】昨今漸々出廻りを見つゝある新米も休日明けの今廿五日は地方よりの廻着多く二百叺に達し主なるものは丸八店の三千叺產無格四十叺を二十圓十度替にて店頭に手合せ成立したを手初めに精算を見た

仁川 丸キ丸チ丸チ石拔三等十五圓四等十四圓八十圓不拔三等十四圓八十錢四等十四圓四十錢一等白米丸印七圓二十錢特撰良種四錢在來雜三錢九厘新米現物十六圓八十錢先約十七圓三十錢で何れも保合ひである

京城 一等精白米十四圓ドタ鮮白米十六圓六十錢丸キ合格玄米三等十五圓十錢四等十四圓九十錢今拾玄米十六圓ドタ十四圓六十錢鮮上四錢四厘中四錢二厘下四錢二厘

大豆 龍山丸忠九圓三十錢長湍文山漣川九圓十錢金浦南川新幕九圓海州大安八圓で何れて手堅き商狀である

釜山 天候雨天に入荷少なく各地漁業の連日軟調に買急ぎもの無く依然內地不引合ひ商行振は移出の鈍調振りに市場閑散手持ちも第一回收穫豫想發表を控へ買借むも氣配十錢方引緩み慶南產良三等十五圓七十錢四等十六圓九十錢無格十四圓四十錢等外十三圓九十錢見當を唱へ僅かに八百六十五叺の取引に過ぎず

大阪市中在米高

廿六日現在は百十五萬六千二百四十俵と前日の在米高に比較して七百十一俵の減少である

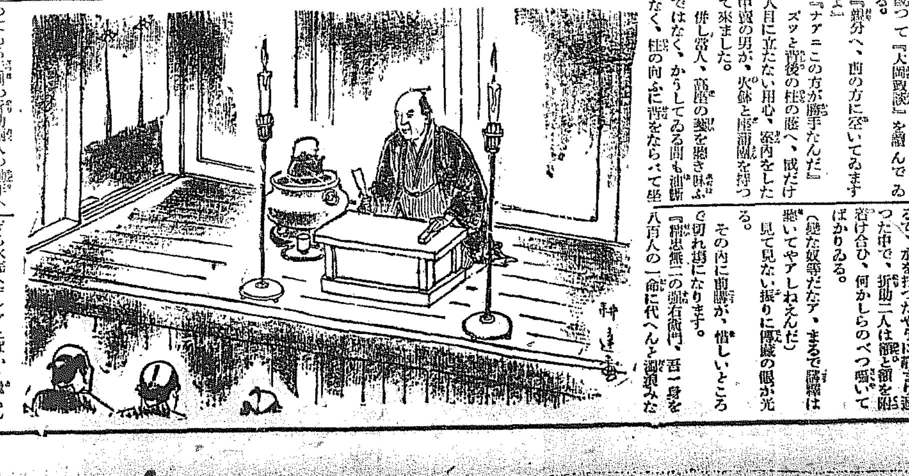

東流齋琴國 (四)

つてゐる先刻の折助兩人の態作へ氣を配ります。

前講の次ぎが中座讀みで、それが下りると中入になつて、お茶や駄菓子を賣つて廻り、いよ〳〵後座の琴國が高座へ上ります——四代目錦川時治の門から出で、當時五十からみといふ年配で、甕に轉の乘り盛り、柱屋が湯島の琴國にあるため、入呼んで琴國〳〵。

パチリと大きく張扇が入つて。

『——さて前說は、表看板に掲出して置きましたる東照神君長篠の御手合せ、後談の一席は伊達家大評定瓊州騷動の巻。いづれも鄭重の御みつゞき長講の御贊澤仕まつる——』

總輕と金輸の鍔別け、眞打ちとしては正に堂々たる演物。聽衆はピッタリ鳴をしづめて耳を傾ける。

ソコで、二度目の張、冴えた調子を一段と張上げ。

『時しも頃は天正の三年、乙亥の歳四月中の四日、甲州の大軍二萬五千、武田諏訪の四郎勝賴を總大將といたして、山梨の部將久保の本城を舊發なし、さながら破竹の勢ひにて信州通り參河境にと押寄せたり、此時參州設樂の郡長篠城においては、城將奧平九八郎貞昌』

ぎる水底へザンブとばかり飛込んで、營山を背し甲州勢の陣中深く忍び入るといふお待ちかね鳥居の働きは、マタ明夜のお樂しみ——』

人々はホッと、云ひ合はせたやうに緩く吐息つく〳〵。

『矢ッ張り巧いね』

『調子が宜いからなア』

『味がありますよ』

急に座中が動搖き亘ると、偉人は互に首肯き合ひ遊げるやうにして戶外へ飛出しましたが、老人は強いてその後を尾けやうともせず落着き拂つて莨をふかします。

そして後席の『伊達評定』本ヅブり一席、陣容が四ッ時、大勢の聽者は我勝ちに、木戶前へ殺到けてある、燈の入つた舘々の提燈を提げてゾロ〳〵歸つて往きます。

『先生、御苦勞さま』

後へ殘つた傳藏、何と思つたか高座を下りた琴國へ聲をかけると

『オヽこれはお珍しい親分の御見舞ひ』

『久し振りに大層面白い耳の正月をしましたよ』

『どう仕まつりまして、未熟千萬定めしお聞き辛いことで』

と雜才のない挨拶——。

茂平次兇狀 【17】

行友李風

藤井耕達畫

秋帆御油の松平親九郎親忠、深澤の松平又八郎家忠を始めとして總勢八百人にて立て籠る——』今晩の讀場は、端午の節句『田樂の喰ひ物』の條、シト〳〵と雨ふりかけて讀込みます、いよ〳〵鳥居強右衞門の鬪定に一同討死と覺悟を極めた折しもあれ、進み出たる鳥居強右衞門、ヤ暫くと大喝して『田樂』の辯——これから『鳥居の水潜り』

聽者は甕に醉つてしまつて、咳拂ひ一つする者もありません、まるで、水を打つたやうに鎭まり返つた中で、折助二人は額と額を附着け合ひ、何かしらのべつ囁いてばかりゐる。

（變な奴等だなア、まるで講釋は聽いてやアしねえんだ）

見て見ない振りに傳藏の眼が光る。

その內に前讀が、惜しいところで切れ場になります。

『精忠無二の強右衞門、吾一身を八百人の一命に代へんと渦浪みた

『アイ、今晩は？』

『オヤ親分、いまし』

『酷時、邪魔をするよ』

『どうぞ御贔屓に！』

この界隈では顏の賣れてゐる傳藏、木戶番に聲をかけて講釋場の屋根裏に點された八間燈の灯影から立ちこめる煙の燻、聽衆はまばらに一杯に埋つてゐます。

高座では前讀の若い男が、汗を拭ひて『大閣賤談』を讀んでゐる。

『親分へ、前の方に空いてゐますよ』

『ナアニこの方が勝手なんだ』

ズッと背後の柱の陰へ、成だけ人目に立たない用心、案内をした中賣の男が、火鉢と座蒲團を持つて來ました。

併し偶人、高座の緊を聽き味ふではなく、かうしてゐる間も油斷なく、柱の向ふに背をならべて坐

京城日報 朝刊 本紙朝夕共十二頁

文藝春秋 十月増大號

滿蒙と我が特殊權益座談會

出席者
陸軍少將 建川美次
民政黨代議士 中野正剛
政友會代議士 森恪
陸軍少將 佐藤安之助
法學博士 神川彦松
中日實業副總裁 高木陸郎
東京朝日新聞支那部長 大西齋
佐佐木茂索

國民に告ぐ

滿蒙の權益危く、隣邦騒然として侮日をこれ事とす。想起せよ日露の役、慘憺再び眼のあたりに浮ぶ。滿州は同胞十萬の血潮にまみれし曠野。刻々の事態我等に新の一字を迫るの秋、權威を集めて全日本國民の必讀を要求する談座會

實話

妻が妻を娶つた話 井原十四郎
大阪暗黒街暴露記 宇崎重二
鳥追ひお蝶と張作霖 大久保保雄

今秋リーグの陣容 市岡忠男
起り易き問題 天知俊一
野球今昔 植村陸郎
ファンの立場 南部修太郎

濱口氏を憶ふ

偉大なる人格者濱口さん 中島彌團次
濱口さんの生涯片々 廣瀬英太郎
濱口先生を憶ふ 三木武吉

武藤山治氏に物を訊く座談會

深夜の動物園探訪 中村正常

人の評判

南陸相
素人政治家
生一本の南陸相
大佛次郎君
大佛次郎君
貴族的な大佛君 直木三十五
弟 野尻抱影

附録 文壇ユウモア

隨筆

思ひ出るがまゝ（その十七）
...

特價四十五錢
東京市麹町區内幸町 文藝春秋社 振替東京一七〇六三

話の屑籠 菊池寛

政治經濟時評 武藤山治
文藝時評 正宗白鳥
二科展評 伊藤廉
院展評 仲田勝之助
新學制改革批判 原田實

壬生心中（新選組遺聞） 子母澤寛
地方選擧の豫想 光山讓
處女空征服物語 都築直三
珍奇刑務所病 辻山義光
中村大尉虐殺事件 大山利光

地方欄

軍人も須らく政治を談ずべし 小林一三
お役所風景（內務省の巻）
十二億の赤字（世界は動く）
警官大弱りの新違警罪
蓄音器の話（過十二ケ月） 野村胡堂

大阪 京都 姫路 熊本

創作

音の世界（戯曲） 岸田國士
榮子の立場 德永直
ゴルフ 中河與一
邦男と二宮と 瀧井孝作

空中襲撃と帝國の眞相座談會

軍部折紙附の大座談會

世界知識

寫眞中心の獨特の編輯 全頁アート紙刷創刊雜誌

座ながらに世界の最近事情が一目で分る

羅馬法王宮の聖秘 木下賢太
アマゾンの日本移民 桑原忠夫
赴戰江の大發電工事 久保田豊
ジョンブルの横顔 江尻正一
丁諸二國の領土爭ひ 渡邊千里
米國の鑛産資源 渡邊萬次郎

露西亞の五ケ年計畫を何う見る 蠟山政道

ニューヨークの埠頭 鈴木雅次
諾威のフィヨルド 田中舘秀三
國際都市上海 清水董三
セレベス島の蠻人 三吉朋十
フォードの自動車工場 京谷大助

南阿の七不思議 關千秋

アラスカの原始藝術 宮武辰夫
アラビヤ人の生活 小栗虫三
長崎の切支丹生活 伏見義夫
ノートル・ダムの怪影 森口多里

世界の歡樂境モナコ 田中阿歌麿

定價一冊 金八十錢 送料三錢
東京神田錦町 振替東京 電話神田
新光社

早稻田大學講義

開講愈々迫る!!

中學講義

新中學令によつて增補された最も理想的な中學講義で、一流の博士・教授方が親切に講義してゐるので、小學校を卒業した人ならば、誰でも容易に理解できます。仕事の傍ら本講義で勉强すれば、獨學で、短日月の間に立派に中學卒業の學力がつきます。

高等女學講義

尋常小學校を卒業した人なら、誰れにでもよく判り、高等女學校の學課と、實科女學校の技藝とを完全に修め得る日本一の女學講義。學費は僅かで、年限も一ケ年半です。講師は經驗の深い有名な先生方ですから、安心して自宅で勉强が出來ます。

商業講義

小學校を出ただけでも實業上の知識さへあれば、商店・會社・銀行方面でいくらでも出世ができます。本講義を讀めば一年半の獨學で甲種商業卒業の實力が得られますから、文部省や商工會議所の資格試驗を受くるに絕好の參考書であります。

見本無代進呈

文學講義
法律講義
政治經濟講義
建築講義
電氣工學講義
電氣工學豫備

申込所 東京牛込 早稻田大學出版部

天下の絕景 内金剛

内金剛を探勝して初めて金剛山の勝景を知る御探勝の節は是非内金剛旅館に御泊を願ひます
弊館は長安寺ホテル南隣、鬱蒼たる松林地帶に位置し内金剛最古の旅館として多年誠意の二字を標語とし御客様の御期待に副ふ樣努力して居りますから必ず御試宿を願ひます。

中島病院 内科 小兒科 院主 中島貞信 入院隨意

クラブ齒磨

家庭一品

チューブ入 大廿錢
チューブ入 中十錢
粉齒磨袋入 大五錢

寫眞【上】在哈居留民の長春へ避難(廿四日長春驛頭にて)(下)兵火に燒けつゝある南嶺兵舍【大野特派員撮影】

出動部隊の撤退配備について 軍部の方針決定す

陸相、參謀總長を訪問

【東京電報】南陸相は廿六日午後四時參謀本部に金谷總長と會見約一時間に亘り附屬地外出動部隊撤退配備につき協議の結果左の如く方針を決定した

一、今後滿鐵沿線外には派兵せず、現在出動中の吉林、敦化、鄭家屯の部隊は一兩日中滿鐵沿線の原隊に集結する

二、間島方面は目下四百五十の警官で邦人保護に當つてゐるが事態惡化の際は更に朝鮮から增派する

三、關東軍の配備は交渉終了まで大體現在の儘で朝鮮派遣部隊は事態の平靜を待ち歸還せしむること

南支形勢險惡 海相閣議に報告

【東京電報】安保海相は廿六日の臨時閣議において重大化せる南支那方面の居留民保護に關し左の如く報告した、即ち

演習統監中の谷口軍令部長を歸京せしめ後任として軍事參議官加藤寬治大將を派せしむる勅裁を得た、又第一遣外艦隊司令官は目下漢口に居り巡洋艦平戸を呼寄せ、なほ司令官の要求により今曉佐世保より巡洋艦對馬を上海に急航せしめた、この外巡洋艦天龍を廿四時間內に出發出來る用意が出來てゐる、漢口、上海の排日も時間の問題である上海、杭州、九江、南昌の居留民に對しても手配を完了し、仙頭には栢を派遣し、厦門も惡化の兆あり、福州居留民には引き揚げを勸告中で、殊に長江一帶は保護の時機方法を誤れば容易ならざる事態を惹起するものとして憂慮してゐる

と述べ閣僚の諒解を求めた

支那側有力者が 學良排斥決議

【奉天にて北原特派員發】支那側有力者は日本軍今回の奉天城占領は張學良氏があまりに日本を輕視し又東三省民を奴隷視した結果にしてこの際張氏を徹底的に葬り絶對に奉天に入れないといふ決議をした、これ等の有志は張氏及び各軍閥の歸奉を日本が絶對に許さないと保證さへすれば東三省今後の地方維持の任にあたるが、若しこれらの軍閥が一旦歸奉した場合吾等の立場がないから軍隊からの地方維持懇請を躊躇してゐる

厦門の排日 日本品荷役中止

【厦門廿六日發電】厦門黨部の猛烈な排日宣傳から錢工會クリー工會は今日から日本品の荷役一切を中止するに至り十時から中山公園に反日市民大會を開き氣勢を擧げた

高粱を廉賣 一千袋無料配給 糧秣廠を開放

【奉天廿六日發電】奉天市政公所で奉天糧秣廠を開き高粱二千袋を從來の價格より一割引にて賣出し、貧民には一千袋を無料で配給したので人心はやゝ落着いて來てゐる

皇后陛下 名譽の負傷者に 繃帶を御下賜 宮內次官に御內達

【東京電報】皇后陛下には廿六日午後杉山陸軍次官を宮中に召され河井皇后宮大夫をして滿洲事件において名譽の負傷をした將士に對し繃帶五十人分を御下賜遊ばされる旨の有難き御內達があつたので次官は感激して退下した

張學良氏へ 特使說は嘘 其他風說打消

陸相閣議で報告

【東京電報】南陸相は廿六日臨時閣議で左の如く報告した

一、關東軍司令官が張學良氏に特使を派したることは事實無根である

一、奉天、營口、長春、間島に軍政を敷きたる如く傳へられたが事實無根で現在支那側自ら當つてゐる

一、寬城子驛占領も事實無根である

一、吉林にあつた第二師團主力は廿五日長春に歸着した

支那側今度は 國際商議へ 援助を求む

【東京電報】滿洲事變に關し支那は凡ゆる國際機關に訴へ有利に解決せんと努力しつゝあり、國際商業會議所支那國內委員はパリの本部に對し滿洲事變は日本の對滿干涉に外ならず、これにより支那の蒙る經濟的損害甚大なれば何分の援助を乞ふと希望し來り、本部は二十五日日本國內委員に對し照會し來つたので日本經濟聯盟は二十六日正午支那問題調査委員會を開き協議した結果、支那の逆宣傳を論駁し、却つて日本が支那の經濟的敵對行爲に惱まされてゐることを明にする聲明書を發表する事となつた

支那官兵引返し 盛に戰備を張る

東支線に我軍の派遣せざるを知つて

【長春二十六日大野特派員特電】東支鐵道南部一帶を退却した支那官兵は我軍東支線に派遣せざるを知り續々と引返し兵舍に機關銃、大砲を以つて立てこもり兵を配備し、戰意を示しつゝあり、邦人の危機迫り我軍は之に對し策戰を廻らしつゝあり

支那外交部 聲明書發表

【上海廿六日發電】日本の對外聲明書中に日本軍總數一萬五千とあるに對し外交部は、陸軍省が豫算を計上せざる事件費として每月二百廿萬圓を支出するならば滿洲の兵力は四、五萬あるべく日本の聲明書は信ずるに足らぬ、又駐兵權はポーツマス條約、北京條約と稱してゐるが附屬協定にはロシアが守備兵を撤退せば日本も撤退すべしとの明文あり、ロシアはすでに東支線より撤退せるに日本のみ駐兵の理由を認めずと聲明書を發表した

陳家屯兵營に 爆彈投下 我飛行機活躍

【奉天廿六日發電】廿四日午後二時頃北寧線鄭家屯上空に一臺の日本機飛來し、陳家屯兵營に爆彈四個を投下し連長一名即死兵二名負傷した

今度の事變 一週前から計畫 更に證據物件發見

【東京電報】關東軍の通報によれば東北第七旅第六十二團第十聯隊團司務長の日記簿(上官驗査十八日まで記載の分)を入手せるがこれによれば彼等は今回の事變を約一週間前より準備しつゝありしこと愈々明瞭となり第七旅は一週間前より兵士の外出を禁じて秘かに準備せるものの如し

奉天兵工廠出火

【奉天二十六日午後二時十二分(滿洲時)發電】廿六日午後一時四十分頃支那兵工廠より出火し目下黑煙を揚げ盛んに燃へつゝあり、原因は貯藏火藥の自然發火らしい

火災鎭火す

【奉天廿六日發電】奉天兵工廠の火災は我が軍及消防隊の活動に依り二十六日午後二時半鎭火した

一切絶交 上海記者團

【上海發電報】當地の對日一切絶交は新聞界が口火を切り經濟界以外の各方面に急速に波及しつゝあり即ち全上海記者團は日本人との一切取引停止を決議し電通支那記者に對しても即刻電通との絶縁を強要し聞入れなければ暴力を加へると脅かしてゐる、又記者團に加入してをらぬ電通漢文通信部員に對しても絶縁せねば私刑を加へると威嚇して來た、一方支那一流の新聞申報社では社長が全社員に對し『日本人との一切の折衝を禁止す』と命じた又銀行會社方面にも同樣のこと起りつゝあり月曜頃から支那人社員の總辭職一齊に起るべく家庭の僕婢も民衆の脅迫で既に逃げ歸るもの續出の形勢となつた

張作相逃亡す 亡父の柩を放置して

我軍の南進に驚き

【奉天廿六日發電】日支兩國紛糾事件の擴大に狼狽した張作相氏は張學良氏が今回の事件の責任を張作相氏が中村大尉事件を速かに解決せざるに歸してゐるので平津地方にも行かれず進退極まり遂に廿四日午前一時亡父の靈柩を放置したまゝ逃走した。作相氏は過般來郷里北寧線の西關小俊營にあり只管亡父の供養を營んでゐたが、事件突發當初は少數の日本軍何事か成し得んやと强がつてゐたるも廿三日日本軍の裝甲列車が北寧線に赴いたとの報に極度に狼狽し、少數の衞兵を引具して逃走したもので、目下錦縣西方約四十支里の同氏が往年綠林時代の巣窟に潜んでゐる

滿洲事件も小康 豫算編成を急ぐ

第一に行整斷行から

【東京電報】府縣會議員選擧も峠を越え、支那事件も小康を得たので、政府としては豫算編成の關係上行政整理斷行を急ぐことゝなつたので安達內相は廿六日閣議散會後官邸に居殘り省廢合問題を中心に約一時間に亘り種々協議を遂げた

四相何れも 省廢合反對に 意見一致す

【東京電報】內相官邸における四相會議は何れも强硬なる省廢合反對意見に一致したので五時半一旦閉會し井上藏相を加へて午後八時半より再び內相官邸で協議することゝなつた

四相重要協議

【東京電報】省廢合案については四相意見一致したが、これが決定を地方選擧戰一段落まで延期し、井上藏相はこの間各閣僚に案の內容を說明して諒解を得るに努めてゐるが、二十六日閣議後[illegible]が若槻首相並に安達內相を訪ひ時局重大の際政府と與黨間に紛糾を起すは好ましからざるを以て、省廢合の決定には最も愼重の態度を採られたいと進言しこの際拓務省廢止のみを行ふも已むを得ぬと意見を開陳した模樣であるが、この結果井上藏相は安達內相と懇談した後內相は町田農相を訪ひ原鐵相を招いて同案につき懇談した結果、いよいよ町田、原、櫻內、安達四相は午後四時半より內相官邸に會合重要協議を遂げた

首席代理に 米春霖任命 錦州に省政府 設置準備中

【上海廿六日發電】北平來電に依れば張學良氏は遼寧省首席代理に米春霖氏を任命し黃顯聲氏をして一切を補助せしめることとし省政府を錦州に設置することゝなり目下準備中であると

北平行列車脫線 馬賊二百餘來襲

【奉天廿六日發電】今朝十時皇姑屯を發した北平行の列車が皇姑屯の西方十八キロの朝陽附近に至るや一大音響と共に突然脫線し、次で二百名余の馬賊來襲し、乘客を殺傷し荷物を掠奪して逃走した、車內に外國人二名あり、安否氣づかはれるので北寧鐵路運輸局長スチール氏は現場に急行した

七十八聯隊 匪賊集團と交戰

【奉天廿六日午後零時卅六分(滿洲時)發電】匪賊討伐のため奉天東門外に出動した龍山步兵七八聯隊の一箇中隊は廿五日午後十一時東門外小河沿附近において數百の匪賊の集團と衝突し、戰鬪を交へ擊退した、右匪賊は支那武裝敗兵にして機關銃を携帶してゐた

天城丸は歸還 贈品は處分する

水災同情會の善後對策協議

【東京電報】中華民國水災同情會は廿六日午前十時緊急委員會を開き贈品の善後對策を協議したが天城丸を門司に歸還せしめ處分することになる筈である

閻馮兩氏に 張氏妥協申込

【奉天廿六日發電】張學良氏は事件發生後閻、馮に對し從來の關係をすてゝ妥協し萬事支持を得たいと申込んだが閻、馮は妥協の條件として張の下野を要求した

支那公債暴落 各銀行代表協議

【上海廿六日發電】滿洲事變以來支那公債暴落に各銀行代表は協議し、一萬元交易所に交付し公債價格の維持に努むることゝなつた

不安に明けた ハルビンの一夜 飛行機の爆音に おどろく市民

【ハルビン二十六日發電】爆彈騒ぎ後のハルビンは夜が更けた二十五日十二時過ぎ姿を消した支那巡警が漸く勤務につき二十六日は日支人とも極度に神經が鋭くなつて飛行機の爆音と共に爆彈投下の報が傳はつたが、まだ爆彈投下の事實がない

芝罘人心安定

【芝罘廿六日發電】芝罘の人心はやゝ動搖してゐたが劉珍年が日支衝突避くべしと命令し反日會日貨檢查印章、反日ポスター等を燒き捨てたため人心平靜となつた

チチハルの邦人 長春へ避難

【長春大野特派員發】二十六日午後三時の列車にてチチハル在住婦女子二十名避難し來た、あと五十名明日到着の同列車にて避難し來るはず

東北交通委員會 北平に移す

【奉天廿六日發電】滿洲支那鐵道を統轄してゐた東北交通委員會は本日奉天總本部を北平に移した

南支排日運動 邦人の銀行取引停止

【上海廿六日發電】福建省厦門黨部は各會代表を集め宣傳隊を組織し、二十三日から二十九日まで宣傳せしめまた邦人經營の漢字新聞報の購讀禁止、日貨取扱を嚴禁にすることとはじめ廿六日から對支苦力碼工會に日本船の荷役禁止を命じたまた浙江省溫州居留民男八女六は二十六日上海へ避難した、同地は廿五日から愛國運動がはじまり支那銀行は邦人との取引を停止するに至つた

驅逐艦栢 出動準備成る

【東京電報】驅逐艦栢は命令一下南支仙頭に出發の準備全く成つた

津島財務官 來月倫敦へ歸任

【東京電報】國際經濟の重大危機に際し政府は財務官津島壽一氏を歸任させるに決し十月八日[illegible]丸でロンドンへ向け出發することゝなつた

祭粢料御下賜 中村、井杉兩氏に

【東京電報】廿六日午後陸軍省公報にて支那官兵のため虐殺されし中村少佐井杉延太郎兩氏に畏き邊りより祭粢料金一封を下賜あらせられた

中村大尉らの 追悼會開催 けふ西本願寺で

西本願寺にては今廿七日午後一時から過般虐殺された中村大尉、井杉延太郎氏の追悼會を催すことゝなつたが總督府軍司令部、師團司令部からも參列、なほ式後軍司令部員の講演ある筈

府縣議選擧 依然民政優勢

【東京電報】府縣會議員選擧開票の結果左の如し(二十六日午後四時現在)

民政黨	二九八	社民黨	二
民政系	七	全勞大	四
政友會	二〇八	勞系	一
政友系	二	地方無産	二
中立	一〇	計	五三四

學務局長 三日夜着任

林學務局長は十月三日正午大邱出發同夜七時京城着々任の豫定

神宮參拜

(二十五日) 總數六四四名▲內譯內地人四一六名▲朝鮮人二二八名▲團體神宮參詣會員五六名▲大分縣立玖珠農學校二四名▲三重縣師範學校[illegible]二八名▲龍山工兵隊七三名▲京城府昌信洞公立普通學校二〇〇名▲前年度總數三八三名

會

南大門小學校運動會 南大門小學校では二十七日午前八時半から同校庭に恒例の秋季運動會を催す

松本前專賣局長送別會 專賣局では專賣局通工場で廿六日(土)午後零時半より松本前專賣局長並高橋前臨務課長の送別會を催す

人

◇竹內健郞氏(新任京畿道內務部長) 廿八日午前八時五十分着任の筈

◇小島正太郞氏(滿洲大連實業家) 昨夜入城浦尾旅館へ

◇山田新一氏(洋畫家) 約一ヶ月の豫定にて二十六日朝東上

太平漫語

廿五日の聯盟理事會公開會議席上、英國代表セシル卿は極めて好意的に日本の立場を諒承し、爲めに最後に議長から我國にとつて極めて有利な聲明あつて閉會した▲列國が漸次――否當初より我帝國の滿蒙に於る特殊權益を承認し、今回の日支事變に對して執れる帝國の態度が正當であると是認せることは、われ等の欣快に堪えざる所である▲極東の一地域に限られたる問題に係り彼れこれいふことは、列國としても素より好まざるところであらうし、問題の性質が日支兩國間だけで解決すべきではなからうか▲各國の意向が漸々さういふ風に向つて行くことは落つくべきところに落つく自然の趨勢であらねばならぬ▲斯の如く日支兩國間の好望の狀態に赴きつゝある反面に、南方に於る日貨排斥は却つて益々深刻の度を加へ、香港では市民大會の崩れが邦人の密集區域を初め市內各所に暴行を演じ▲多數邦人の死傷者を出し、英國駐屯軍が出動して辛うじて之を鎭撫したと傳へられてゐる蔣介石氏は今何を爲しつゝあるのか、不幸にしてわれ等はその誠意を認むることが出來ぬのである▲國土廣きに失して、平常ですら統御が出來ぬのだ、といへばそれまでの話であるが、滿洲事變解決のこの重大時機に際して、他方にデモを行ふ。策謀だとすれば、それはこの際却つて自らの墓穴を掘るものであつて、策としては拙劣の極と稱するの外はない。▲朝鮮人青年、李錫範君の『戰線』に志さんとする熱望は、實に感激に値する。

さくらカメラ ベスト型
試驗用フヰルム一本付 定價金參圓五拾錢
安くて好く寫る學生用學術寫眞趣味普及の爲
さくらカメラ名刺型 試驗用フヰルム一本付 定價金五圓也
No R 27 ウエスト形 45錢也
No R 20 ブロウニー形 50錢也
朝鮮特約店 寫眞機械 活動寫眞機 一般材料
島田誠昌堂 京城明治町二 電話本局一九一九番

年賦定期貸付 普通銀行業務
京城府南大門通二丁目百四十番地ノ一
株式會社 朝鮮殖產銀行
頭取 有賀光豐
資本金參千萬圓
日本銀行代理店 日本勸業銀行代理店 朝鮮貯蓄銀行代理店
全鮮各地に支店派出所五十七ヶ所並に內地大阪に支店あり

清酒の精華 鮮產第一 最高品
カンボタン
釜山・馬山 原田吟釀

新案登錄附
米田式 優良な石拔店箕
形錄申越あれば送呈致ます
石拔精選唐箕 メッチヤ精選唐箕 中米精選唐箕 仕上精選唐箕 萬石通各種
但し籾摺器具は米田式を御使ひ下さい
湖南線江景土町 米田農具店 電話五七番 振替釜山二〇三番

投網 釣具
優良と低廉
四分目 二尋半 十一圓
五分目 二尋半 十二圓
疊網 三間 三圓
其他網糸製各種
京城水標町二丁目 漁具商 吉備商會 電話本局三一四番 振替京城四三二八番
定價表(御一報次第)送呈

內科 一般 婦人科
東京大橋研究所京城支部
大橋醫院 院長 井下兼一助
京城黃金町三丁目三四 電話本局二七〇九番

朝鮮總督府指定 京城第一自動車學校
生徒募集 入學簡單 就職紹介 學費低廉
官廳依託 夜間教授部ノ便アリ
明治大正八年 朝鮮唯一ノ正式學校 各道試驗準備 設備完備ノ
自動車學校 試驗練習車 數台
自動車ヲ學バントスル者ハ他ノ追從ヲ許サヌ本校へ來レ
京城黃金町六丁目(訓練所前) 二錢切手封入申込次第規則進呈

社説
満洲事變と米國
特殊權益の承認

二十五日の國際聯盟理事會はわが芳澤大使が滿洲事變に關する詳細なる報告をなし、日本は唯特殊權益を擁護せんとするに止まり何等領土的野心なき旨を聲明せるに對し滿足の意を表し、米國々務次官もまた日本政府の聲明によつて日本が事件解決の誠意を有することを確認し滿足の意を表したと傳へられる。然し誠にさもあるべきことである。この兩方から表示された二つの『滿足』は日本今次の軍事行動が、國際法規及び國際條約上、何等非難すべき點なき自衞手段たることを最も有力に裏書するものでなければならぬ。聯盟理事會が軍事占領撤退案を撤回したのは日本代表の報告に十分の信頼を置きたる結果であつて、しかして日本に對する信頼は、支那一流の宣傳外交の失敗を暗示するものと解して差支ないやうである。事實を曲解して詐術陰謀の逆宣傳をなすことは、支那外交家の慣用手段であつて、日本の如き正直外交は何よりの苦手であるが、しかも事實は雄辯の如く交渉する宣傳の價から、能く事件の正體を暴露するを得て、公平の批判を誤らなかつたのは東亞全局の平和のため一大幸福事とせねばならぬ。米國の如きは一度は支那側の宣傳に惑はされ危ふく國際常軌を踏みはづさんとし僅かに踏み止まり得たる觀があるが、われ等は國際聯盟並に各國政府が、深くこの點に留意し、正しき者の正しき行爲に對し不當の干渉を加ふるが如き失態を繰返さざらんことを希望せざるを得ない。重ねて支那側の宣傳に惑はされて判斷の公正を失ふが如き事あらば、それこそ取り返しのつかぬ重大事態を誘致する危險があるからである。

◇

米國々務卿が出淵駐米大使に提示した覺書によつて見るに、米國が滿洲事件に容喙せんとするに至れる論據は、不戰條約、支那に關する九箇國條約に立脚してゐるやうである。若し日本が支那に對する領土侵略の意圖を有し列國の機會均等を打破せんとしたる場合においては、國際聯盟、不戰條約及び九箇國條約等の制裁を受くるを免れないが、止を得ざる事情により不本意ながら條約上の權利を實力を以て擁護せんとする自衞手段たることの明白となる以上、假令米國が支那に對して片手落の好意を表せんとするも、米國の干渉を合理化せしむべき正當の理由が存在せぬ。日本の滿洲における特殊權益に對しては、米國は石井ランシング協定において明白に之を承認して居る。次で華府會議直後に締結されたる九箇國條約は、見方によつて石井ランシング協定の效力を減殺するが如き觀があるけれども、熟は主として滿洲以外の支那本土において機會均等主義を確立せんとするを眼目とするものであつて事實上滿洲を除外するものと解するが至當であらう。即ち米國並に各國は日本の條約による滿蒙特殊權益を明白に承認し、唯、領土の侵略と機會均等主義の打破を憂慮しつゝあるに止まるやうである。今度の滿洲事件においても、各國が日本の眞意を諒解するに及んで滿足の意を表ずるに至つたのは、即ち之れがために外ならないとわれ等は考へる。

◇

國際聯盟及び米國の態度既に此の如し。此際日本は斷々乎として所信に向つて猛進して差支ないと思ふ。政府並に軍部が一致せる見解の下に南滿に關する一切の禍根を徹底的解決に手を染めんとするは、時宜に順應したる適切の措置なるを失はない。差し當り鐵道問題の如きは交渉相手の有無に拘らず、條約、協約、契約を實行に移さんとするとも亦至當である。吉會鐵道を完成するが如きは實に東滿の富源を開發し不逞支那人の巣窟を一掃し、文化の光りを滿洲に普遍せしむべき一大急務であつてわれ等は日支兩國のために一日も早く本鐵道の完成を期待して止まない。之は單に一例に過ぎないが、この機會において滿蒙諸懸案を一掃的に解決することは、極東永遠の平和隆昌のために礎石を据ゑるものでなければならぬ。吾等は國民全部が政府の方針を全力を傾けて支持するであらうことを信じて疑はぬ。

積極的氣魄なし
將來への禍根を恐る……と
政友會の態度聲明

【東京電話】政友會は廿五日滿洲事變に關し秋田總務談の形式を以て左の如き聲明書を發した

政府が廿四日發した滿洲事變に關する聲明書は時期遲れも非難を免れぬ其内容に至りては毫も

積極的氣魄 を認めず恰も申譯に之れ努むる如き態度なるは只に帝國の威信を失墜するのみならず將來の禍根を一層深からしめ却て問題の解決を困難に導くものならざるやを恐れる

之れ聯盟の 對支認識なきのみならず日本と滿蒙との歴史的沿革を全く無視する爲に外ならぬ今次滿洲事變の原因は支那の國際信義蹂躙卽ち條約不履行排日侮日的暴民不逞の態度を執つた爲めである卒直に言へば支那は國際聯盟を背後に恃み萬一の際その支援を受け得ると考へてゐることは明な事實である故に聯盟が國際正義を樹立せんとせば先づ支那の非違を戒すため

支那の反省 を促さねばならぬ然に支那の宣傳に乘ぜられ卽斷的勸告をなしたるは却つて國際不正義を助ける憾みなきを得ぬこれ聯盟本來の使命に背反するところなかるべきか政府の聲明はこの點につき一語も觸れたるものあり政府がこの大本を忘るゝ以上滿蒙問題の根本解決は木に據り魚を求むるの比類である今日までの聯盟の態度は

帝國の威信 を保ち滿蒙權益を擁護し國民の信頼を博したのであるが政府の聲明を通覽し軍部がこれに滿足せるものならば將來のこと眞に憂慮に堪へざるところである

日華實業協會も聲明

【東京電話】對支關係事業團體を網羅した日華實業協會は本日正午緊急幹事會を開催し聲明書を發表した

支那官民の我國に對する言動は逐年常規を逸し明白なる敵對行爲を以つて挑戰的態度に出で就中政府首脳者が排日煽動者たるは默過し難きところなり殊に滿蒙の我權益の侵害在留邦人生命財產の不安日を逐ふて增大し遂に滿鐵線の破壞にまで及ぶ依つて我軍の措置は自衞的で當然なりと信ず吾人は支那の反省に依り兩國直接交渉にて收拾されんことを望むこの際諸懸案の解決は勿論排日行爲排日思想根絶の方法を講じ永久平和の確保は全體に必要とするところなりこれがため對支關係事業及貿易上の犧牲はこれを忍ぶ覺悟を有す

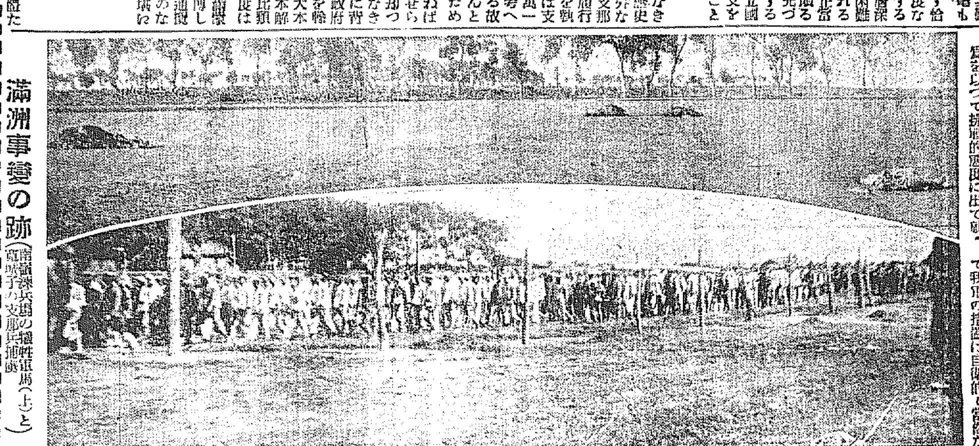

満洲事變の跡（南嶺兵舎の犧牲軍馬（上）と寬城子の支那兵捕虜）

米の專賣論に就て
（下）
貴族院議員　上山滿之進

さて米專賣を行ふとして若しその收納價格を生產費によるものとすれば如何なる結果を來すであらうか、到底否備自出收拾すべからざることになる。本來生產費の計算は至難の業である。一々の場合について仔細にこれを點檢すると無數の缺點が發見せられしかもこの缺點は多くは免かるべからざるものである。一例を擧げてみると右の調査の中の耕作勞銀の如きも家族を基礎としたものではあるが、果してそれがその地方の一般に直ちに適用し得べきや否やについては何人も頭を傾けることであらう。こんな計算方で出來上つた生產費を以て直接に生產者の利害を左右する收納價格と爲すなどは不條理の極であり、從つて苦情百出するのは寧ろ當然であらう。

すでに生產實費を以て收納價格とすることが不可能である以上は次に考へらるゝ方法は蓋し平均生產費を以てすることであらう。さりながらこれもまた非常な無理の伴ふことである。平均生產費といへば一寸穩當に聽耳にひびくが、實はこれを以て直ちに收納價格とすることは不當千萬である。彼の農林省調査の生產費又は帝國農會の生產費、その他普通に生產費調と呼ばるゝものは何れも多數の事實を平均して出した數字である。この平均生產費は世間でも普通用ひられ吾々も度々これを以て立論の基礎としたことがある。さりながらそれは大體の推論の材料としてであつて、一箇々々の農家の利害を直接に左右する事項たとへば收納價格の如きを決定する場合ではない。然るに平均產費を以て收納價格とするときは收納價格より低い費用で米を生產し得た農家は不當の利得を獲て喜ぶであらうが、高い生產費を使つた農家がそれで納まるべき筈がない。彼等は無意識に財產を沒收せられたと同樣の損害を受くる。そんなことの行はるべき道理はない。生產實費も平均生產費も收納價格として用ふべきでないとなつた上は、米の收納價格をこの度は品質に從つて定むることが考へらるゝ。物品の價格に從つて差等のあるべきものであるから米の收納價格を品質に依つて上下することは一應道理のあることである。然しながらこれにも甚だしい困難が伴ふ。

品質に從つて收納價格に差等を附くる場合には現在の米穀市場で行つてゐるに樣に標準米を設けて標準以外の米に格付をすることになるであらうが、日本米の性質として其の階級が頗る多數になつて頗雜に堪へられない。東京米穀取引所の格付米は數百種に分れてゐるが、その格付が遺憾なく正確にゆかぬので折々相場に意外の現象を生ずることもある。それでも取引所は民間事業であるから苦情があらば取引をせぬまでで、ほど多少の不平は泣き寢入になる。しかしながらこれが官營でしかも强制的に米を買上ぐる事業でありながら、格付を政府の思ふがまゝに押つくることは到底なし得ないところである。しかのみならず米專賣となれば全國一般の米の格付をせねばならぬので、唯一つの東京米穀取引所の格付種類の數に止まらずその階級等差は蓋し少くとも萬の多きに上つて人間業ではとても之に對して正鵠を得た分類格付をすることは出來ぬ。若し荀も正鵠を失したならばこれ又苦情百出到底納まりのつくべきものでない。

要之米專賣論は抽象的の議論としても私は贊成し得ぬのであるが實際にして實行上からは到底見込がない。收納價格決定不能の一事にても上に述べた通りである。世の識者の深甚の考慮を望んで止まぬ（完）

臨時議會召集論
與黨内に擡頭

今回の滿洲事件に對する我軍は民國側に凡ゆる手段を完了せしめ最早積極的に戰線を擴大せしむる必要は殆んどなくなつたが然し今後支那側が滿鐵沿線各地の在留邦人の生命財產を脅威するか發憤を振ふのは火を見るより明かであつて從つて我軍は萬全の手配を整へ滿蒙の諸懸案が解決にいたるまでは滿鐵沿線の保障占領を斷行することは絶對に必要であるとの意見のもとに民政黨内の一部幹部間には相當の期間を要し、從つて我軍の滿洲駐在も長期に亘るものと豫想され、これに伴ふ經費も莫大に上る豫定でありこの際臨時に帝國議會を召集して經費の協賛を求むべきであるとの論が擡頭しつゝある、尚政府部内においてもこれに賛するものもあることゝて頗る注目されてゐる

關東には當分地震は無い
既に地震帶を一巡
◇……今村博士の發表

【東京電話】今村博士は今回の關東地震に就き詳細實地調査を遂げ廿五日その結果を發表したが、同博士の發表によると關東地方を廻ぐる地震帶があり、地盤運動が北進しつゝあることが證明された、しかして關東大地震以て豆相地震及び今回の順により關東大地震より當然起るべき地盤運動が今回の地震を以て全部終つたものと見ることが出來、現關東地震帶はこれで一應一巡したので今後は當分關東に地震はないと

慘めな內地教員
俸給不拂二千五百町村
帝國教育會の調査

不景氣が、深刻になるにつれて國民の變望の的であつた小學教員も地方教育費整理、恩給年限の延長恩給加給率の引下げ等、目下のところ教員受難時代の觀がある、しかして地方町村自治體の窮迫から給料不拂、强制的寄付等のため教員の生活は極度に脅かされ兒童教育上甚だしく惡影響を與へるものとして憂慮されてゐるが最近地方教育狀態につき帝國教育會が二十一縣約九千の校長宛に給料不拂、强制寄附の問合せた結果四千六百九十八通の回答に接し、それによれば給料不拂九百三十七村で最も多い縣は福島縣の九十校、熊本縣の七十五校、鹿兒島縣の五十二校秋田縣の四十五校である、又俸給未拂月數で見られば九ヶ月分未拂が福島縣一校、七ヶ月分三校、六ヶ月分が六校、五ヶ月分が十校四ヶ月分卅六校、三ヶ月分が七十一校、二ヶ月分が百七十校、一ヶ月分二百卅六校であるが强制寄附の分は回答の中で千九百八校に及び縣別に見て最も多いのが岡山の三百十二校、兵庫の二百七十八校熊本の二百二十八校等でその額は平均俸給の一割に當つてゐる、而して教育會當局の語るところによれば今回の回答から全國の小學校教員の狀況を推定すると約二萬三千町村の中給料未拂の町村は大略二千五百その總額は約二百八十萬圓と推定され强制寄附を實施されてゐる町村は約三割の無慮七千餘にもあらうとのことであるが東京地方の教員思想惡化事件の頻發する折柄、かく教員の生活を脅威な情態に放置するにおいては由々しき大問題であると頗る憂慮されてゐる

植民講習
來月下旬實施
拓務省で

【東京支社電話】拓務省はかねてより移植民の保護獎勵に力を注ぎ當米行移民に對し渡航獎勵金の交付を初めとし各地において移植民獎勵の講演會又は各種印刷物の配布等によつて直接間接大いに獎勵に努むる所あつたが近時漸く海外渡航者の數も增加の傾向を示して來たので更に一層效果を收むべく今回左記の如く講習會を開催する事に決し各關係筋に對し夫々通牒を發した

一、期日　二十六日より三十一日まで
二、場所　日本青年館（東京四谷霞ケ丘明治神宮外苑內）にて但十月二十九日以後三日間は移民船並移民收容所見學とす
三、聽講者　道府縣移植民事務擔當職員、職業紹介事務局、職業紹介所職員市町村吏員、移住組合、海外協會及實業學校（農學校、商業學校、工業學校、實業補習學校、小學校等）の職員

鮮米運賃年一回協定說
商取引上の不便から擡頭す

鮮米の船取運賃は現在鮮航同盟會と全鮮穀物商聯合會との間において年二回夏季と冬季に分けて協定されてゐるが、最近更改期において何時も船主側と荷主側の意見不一致から常に紛糾を重ね容易に纏らず、從つて大體に次期運賃を提定して先物取引を爲す商人に多大な影響を與へる事となり、取引の圓滑を缺くので最近荷主間においても鮮米運賃の更改期を商取引上種々の障害ありとなし、夏期閑散期において年一回更改協定すべしとの說擡頭し關係方面では相當成行を注目してゐる。

安東漸く復活

【安東電報】當地は昨日來銀行開店し經濟界も非常に活氣を呈し殆んど事件前の狀態に復活した

海外見本船
輸出貿易振興の爲めに

【東京電話】輸出貿易不振の現狀に鑑み商工省貿易局では過般來これが對策に腐心し從來調設しつゝある海州各地の貿易通信員增加乃至輸出補償の限度擴張、海州見本市の勵行等を行つてその目的を達成すべしとする意見があり各案についてそれぞれ審議してゐるが、これ迄の施設としては相當效果を擧げつゝあつてこれを更に擴充するとしても屋上屋を架するの類でありその效果も幾分疑問視されるので、今回は別に嶄新な方法を選び僅少經費をもつてより本邦商品の眞價價値を擧げんとしてゐる、即ちその方法として昨今計畫されつゝあるものは海州各港へ巡航する見本展覽船の創設であつてこれは外國にも餘り例のない嶄新な試みであらうと見られてゐる、同省ではこの見本展覽船の遂行につき傾め、成るべく少額の經費を以て實行する樣に立案し來議會に新規要求として提出する筈で、これが實行については日本商工會議所をわづらはす事となつてゐる。なは同省としては本年度の海外市場調査事業に對する經費を削除せられてゐる關係上、この際これに代るべき施設としてどうしても來年度にはこれが實現を圖らんとする方針である

時事漫語
有賀殖銀頭取

◇世界經濟◇の不安はドコまで行くか又から次の惡材料發生で我が財界も公債安を初め株式商品の暴落あり、前途頗る寒心に堪えぬ英國の金本制停止は歐洲各國に與ふる影響如何を憂慮されてゐるが、英國の對外債權は三百億圓と暫算されてゐるからはその債權擁護の立場から見ても新平價採用の如きはあるまじく、結局或る時期を經過すれば又金本位制に復歸するであらうと思はれる

◇株式と米價◇わが國の株式崩落は多少人氣的に行きすぎてゐるかとも思ふ、しかし廿五日入電の米國株式暴落や東西市場の休會續行から見るとマダく警戒し續き事態に置かれてゐるともいへやう、米價の暴落は意外であるがこれは米自體の材料でなく財界惡の結果と思ふ、本年の作況はどうしても前年より千二百萬石の減收は免れぬに還びなく古米の停滯が片づき年でも越すことになると六年產米需給不安から來るもの∖値段を出して來るであらう思ふ

◇運賃問題◇自分は來月上旬仁川の穀物大會に出席し種々要務もあるので東上翔も未だ決まらぬが、穀物大會に續き鮮航會の各期運賃問題で船會社と穀商組合側の折衝に關與せねばならぬ、運賃問題は朝鮮としての重大であるが利害の一致せぬ双方から種々の主張をされるのにいつも弱る、今年も亦一苦勞せねばならぬだらう

肥料貸出殘高
金組取扱の分

金融組合取扱にかゝる肥料資金の回收も大體において九月末で一段落をつげることになつてをりすでに那々回收されて居る、米價慘落のため一部では回收困難であらうと悲觀されてゐるがそれ程でなく大體において豫想通り回收が出來るものと思はれる。道別貸出殘高左のごとし──

京畿	一七四、二〇七
忠北	三一、四二七
忠南	一五五、九六六
全北	二四八、九三四
全南	二〇一、二六五
慶北	二〇九、二四三
慶南	一七〇、二四〇
黃海	七〇、三三九
平南	一八、七八一
平北	六四、二四一
江原	六五、五二九
咸南	六六、二二二
咸北	一一、一二二
計	一、六八七、四九七

◇期米◇

各地期米後場止
下關一八、三八▲桑名十一番十二番─▲名古屋一八、九六▲金澤一七、二五▲熊本一六、二二▲最終氣配十二錢（一錢安）

仁川期米本玉表
當限賣方　羽五、八〇〇
當限買方　丸福四〇〇丸ウ一、九〇〇丸大五〇〇丸玉五〇〇金太メ二、五〇〇
中限賣方　丸福七〇〇羽二八〇〇
同　買方　丸ウ二、一〇〇丸大四〇〇丸玉八〇〇丸マ一、一〇〇
先限賣方　丸ウ一三、〇〇〇丸ス一五〇〇丸大六〇〇金メ八、六〇〇丸玉六〇〇
中限買方　丸福二〇〇角太三三四〇〇丸マ八〇〇

仁川穀物出入（廿六日）

到着	ナシ
穀貨　叺俵	三、三〇八
同　船便	ナシ
玄米	二五〇
白米	ナシ
大豆	一四
輸移出	
白米	八〇〇
輸移入	三、三〇〇
玄米	ナシ
大豆	五六五

サーワ白粉の洋風化粧
附着よく伸よく、剝落ちぬ白粉
絶對無鉛で地肌からの美しさに
三木元子女史

近年大分洋裝が流行いたすやうに成りましたが、此洋裝の折には普通粉化粧が好いとされて居りますやうで。

先づ洗顏なり入浴なりを致しますには、作用が緩和で日本人の肌膚に適つた

ミツワ石鹼 を使つてお顏面から襟、頸筋から胸、また兩手兩脚も良く洗ひ又整へまして、滑かに柔軟に致して置きます。それから

サーワ白粉下 の小量を兩の掌でよく擦合せ、薄く伸びたところで襟足から頸筋、又お顏の方へも强く擦込んで、其跡をガーゼか糊を除つた金巾で拭いて置き、そして

サーワ頰紅 を小指、兩頰へは申す迄も無く、耳朶、又襟元へも適宜にぼかし込んで、それから粉白粉にかゝります。即ち

サーワ粉白粉 を充分パフに含ませまして、鼻を中心にお顏面一體へ、抑付け氣味に叩いて行くのでございます。そして眼瞼か頰の邊で之に濃淡をつけ、牡丹刷毛で其上を叩いて落付けるのです。

それから襟のまはり、兩腕は粉白粉で化粧しますか、或ひは

サーワ固煉白粉 もしくはサーワ煉白粉を利用致しますか、之は場合に依り又好みに從ひます。

又頰化粧の方が自然らしくて好い、と思召す方は、初めに

サーワヴァニシングクリーム を矢張雨掌でよく伸ばしてから、襟からお顏面へしつかりと擦込み、拭いてから

サーワ肌色粉白粉 をパフに含ませたもので、輕みに薄化粧なさるが宜しく、何れに致せ此サーワ白粉に依る粉化粧は、殊更顏面にふつくらと柔かみを出しまして誠に宜しいものでございます。

殊に此洋裝の折の化粧には特に襟筋をよく通し度いものでございます。

それから兩腕部は勿論、着用の洋服に依つて、肌膚の部分を多く現すもの∖場合には、襟元も一層深く化粧致すのは當然ですが、その化粧としましては矢張サーワの煉白粉を水で溶めて、塗刷毛で肌膚へ塗付けてよく擦込み、生乾きますから其跡を柔かい布で拭除りますと、殘りの白粉が地肌の白さに見える樣に現れまして、肌膚の美しさを一層增すものです。

又或ひは、サーワヴァニシングクリームの少量を擦込み、其跡へサーワ肌色粉白粉を刷付け、之を手際に擦込んでしまへば、白粉を付けた事が分らないで、色白に見える美しさを保ちます。

又或ひは、一度叩頭に附けましたサーワ煉白粉を、サッと洗ひ流します澱化粧の方法も、白粉が地肌に滲込んだやうに美しく沈んで實に效果の顯るものでございます

さて白粉が滲みましたら、濡手拭を指先へ卷いたもので、生際とか眉毛とか、或ひは睫毛等に附いて居る白粉をよく落し、同じ手拭を利用しまして唇へ

サーワ口紅 を適宜に附けます。

爪の中へ入つてゐる白粉も注意して掃除致し度いものですが、サーワ白粉は不思議なほどキレイに除れてしまひます。

又粉白粉を布に附けて爪を磨けば、立派な美爪術に成ります。

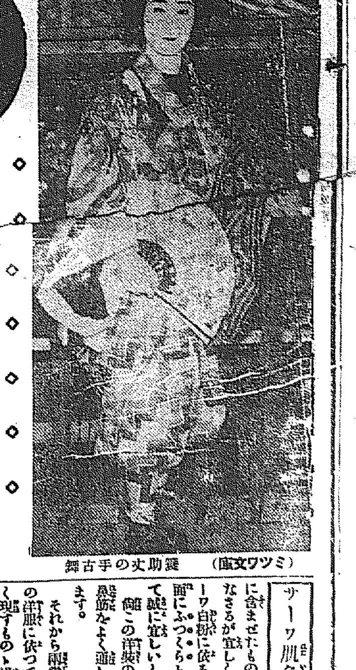

福助丈の手古舞　（ミツワ文庫）

此石鹼は別
中村福助丈

お化粧をなさいます方で、何うかすると石鹼を嫌はれる向もあるやうに聞いて居りますが、ズット以前の事ならばイザ知らず、此頃に成つては特に、一口に石鹼とは申しながら實際驚くべき種々雜多な品物がありまして一概に云ひ去るなどは大きな誤りでございます。

化學的に見て純粹で無い類などは論の外です。しかも同じ化學上の純石鹼と云ひますものでも、其原料から配合の工合、又工程の如何などに依りまして、そこに實に色々と相違が生じますと云ふのは當然な話です。

つまり化學的作用の强いものから緩和いものへと段々が有りますので、此作用が特別に緩和いばかりか、使用しました後に些しも石鹼分が殘さないと云ふのがミツワ石鹼で、兎かくに荒れたがります日本人の肌膚に好く就ひますのも原因は此邊にありますので、何方のお顏面に用ひましても些しも心配は無い所以で、不斷化粧の地肌を作る、つまり洗ひ整へるには最上のものであります。

福助丈のおつた（一本刀土俵入）

三津五郎丈の助六

目鼻立鮮かに
坂東三津五郎丈

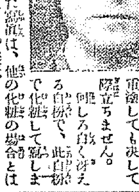

考へて見ると澱麗な事をやつて居たものでございます。ノリノビが良いと云ふので舍錦白粉を使ひそれも塗つぱなしで居たりしたのですが、實際怖ろしい譯のものでございます。それが今度チタニウム主劑のサーワ白粉、鉛毒に鉛分が無くて、それで居て舍錦白粉と同じにノリ良く、ノビ良く、剝落ちないといふのですから、私共にとつては全く有難い譯であります。

元來が汗の夥い私、それも少し踊つたり致しますと大變な汗ですが、此白粉は崩れないのです。濡手拭を絞つたもので全體を押さへれば又あとはよく冴えるのです。

乾きが速くて水刷毛がよく利き二重塗しても決して際立ちません。

何しろ白く冴える白粉で、此白粉で化粧して踊りました氣味は、他の化粧の場合とは違つて、目鼻立がかうパッチリと現れ、實際鮮かな美しさに現れますのも誠に面白い事です。

お試しなさいますやう。

一種の化粧法
坂東簑助丈

知つて居ります若い女の人達の間で此頃流行つて居ります化粧法を申上げて見ましやう。

土台の地肌を作るに作用の緩和いミツワ石鹼を用ひますは勿論、それからサーワ化粧水を襟から顏面一體に塗込むだけの化粧下ですそれだけで顏面へはサーワの肌色水白粉を、又襟の方へはサーワ煉白粉の薄めたものを塗りますと實によく附着ますから、夫へ水刷毛しまして、其上へ頰紅を一面に薄く引きまして、それからもう一度襟へは固煉を、又顏面へは肌色水白粉を附けますので、實際キレイなお化粧が出來まして汗に崩れて剝落ちないのです。其上にサーワ肌色白粉をパフで輕く叩きますと、化粧に深みが現れ、全く中分の無い化粧振りに成ります。サーワ白粉は實際どんなにでもお化粧ができます優れた白粉です。

發賣元　ミツワ石鹼本舗　東京　丸見屋商店

商業登記公告
[illegible]
全州地方法院　裡里出張所

商業登記公告
[illegible]
全州地方法院　南原支廳

法人登記公告
[illegible]
全州地方法院　廣州出張所

商業登記公告
[illegible]
全州地方法院　裡里出張所

商業及法人登記公告
[illegible]
全州地方法院　群山支廳

商業登記公告
[illegible]
全州地方法院　南原支廳

全州地方法院

商業登記公告
[illegible]
鎭南浦支廳

地方評壇 癩病の豫防と驅除策 一日も早く實現せよ

近頃郡里では色々な宣傳が流行してゐる、警察署、郡廳、面事務所などで左側通行宣傳、納税宣傳、建築法宣傳その他牌取り、穀の乾燥、水田の不用水排除等、々枚擧に遑ない

× ×

紙上各種の宣傳にてそれ〲相當の効果を收め今まで官憲の徹底せずに蒙昧の域に彷徨した一般をして生活向上風習改善に與からしめたのは非常に悦ばしいことであるこの機に際して吾人の當局に向つて切望するものはその指導奬勵の精神の有終の美果を得るまで倦かん事である

× ×

なほこゝに一つの最も必要事としろ當地衛政者の考慮を煩はずとこてのものは癩病患者の退治およびその豫防策に就てゞある當地はもとより癩病患者の多いところであるが最近飢饉に苦しむ慶尚道方面の人等當地の豐饒を聞いて逃浪して來たのにこの種患者多く市日には行商などにも眉毛の落ちたものを手のけれたものを比々見受けるとである

× ×

聞けば過般金剛山にて開かれたる日鮮長老教總會でも民族保健の見地よりこの問題について討議するところありその豫防退治についてビラを印刷して全鮮に配附したとのことで當地敎會にてもこれにつき意思普及を計りたいといふことである眞に機宜を得たと思ふのである

× ×

これにつき當局者は
一、病氣の徹底について
二、豫防の方策について
三、患者の手當について
詳細なる對策を一般に周知せしむる必要がある、なほ出來るだけ正確に患者の數を調査し、適當の方法にて病院に收容（光州には無料にて收容する病院ある）させるかして一般と隔離させるべく決して職業に就かせ病毒を他人に移すことのないように特に嚴重なる取締を要するものであることを一刻でも早く實現するよう當局に提言する（裡里）

咸鏡北道

道民各位の援助を切望する 本道は總てこれからだ…… 安藤新知事語る

【城津特電】國境探領として新に任を帶びた安藤知事初の咸北入を朱乙驛まで出迎へ車中に網を通すれば『今もこゝまで諸君が來てゐるであらうと話してゐるところだ』と朗らかに打笑ひつゝ

咸北は全く初めての土地であるかねても知事になるなら咸北へと冗談をいつてゐたが、その希望がはからずも實現した譯で今後大いに働かねばならぬ、しかし知事ひとりで仕事の出來るものではないから、職員をはじめ道民各位の援助を切に希望してゐる。本道は總てこれからといふ所で大いに働き甲斐がある譯だ、兎も角實地見た上で仕事の方針も定める積りだ

と語る内鏡城に着、プラットホームに出迎への郡守警察署長その他官民有志に挨拶し、羅南が近くなつたのでボーイがモーニングに刷毛をかけようとすると『もうすり切れたそんな必要もない洋服だよ』と自分で帽子をパタ〱と打ち拂ひ『支那から服の一着位新調して赴任しろといはれたが』と打笑ひながら豫定通り午後七時四十七分羅南驛に到着知事としての第一歩をプラットホームに力強く印し出迎への古橋前知事をはじめ道廳員郡守代表その他の官民有志多數に挨拶をしつゝ驛貴賓室で少憩の上旅館錦屋に入つたが、二十三日登廳の上一度京城に引返へし銃務整理の上改めて赴任の豫定である（寫眞は安藤知事）

間島から避難民 出兵を鶴首して待つ

間島における日支關係はますく重大化して局子街の在住民はこの一週間といふものは夜につくことさへも出來ず男子は全部連日徹宵にて警戒にあたつてゐる領事館職員家族は領事館内に避難してことなきを得てゐるが他の在住民は住居が點々としてゐる爲め領事館内にも收容しきれず十余名の者は二十三日午後十五分會寧驛着の圖們線にて避難して來たが外に三三名清津方面へも行つた模樣である局子街方面の在住民はかゝる危險に直面して出兵の一日も早からんことをまつてゐる（會寧）

羅南の市民大會 宣言と決議

羅南在郷軍人分會主催の時局講演會は空前の大盛況を呈したが右終了と共に羅南消防組頭谷垣多四郎氏の提議でこれをそのまゝ羅南市民大會とし木田商工會長を座長に推し米原邑議の時局に對する熱烈な演説あり宣言および決議を滿場一致破るが如き拍手裡に可決し、これを首、陸、外、陸各相並に參謀總長、軍令部長に打電する事に決定し盛會裡に散會した（羅南）

古橋前知事惜別宴

高等勇退して近く內地に引き揚ぐべき前咸鏡北道知事古橋卓四郎氏は在官中の交誼を謝し且名殘りを惜む意味で、廿四日午後三時から在羅南官民有志およびその夫人等多數を赤磯家に招待し盛大な別離の宴を催し席定まるや前知事夫妻の鄭重な挨拶ありこれに對し來賓を代表して野口庄次郎氏謝辭を述べて宴に移つたが、流石に一種別離の悲愁場に漲ち、盛宴ながら一抹の淋し味漂ひ、特に知事の別離の挨拶の折は招かれた夫人の人々の中にはすゝり泣きの聲さへ漏れて劇的シーンを見せた（羅南）

轉轍方殉職

本籍咸鏡南道北靑郡俗厚面西湖里會寧驛轉轍方李春河（もは二十四日午後三時頃貨物線において入換作業從事中轉轍器の轉換作業を誤つた爲め後部に連結してあつた無蓋貨車と貨物倉庫のコンクリート製のホームの間に板挾となり腹部を壓され內臟露出し見るも無慘な即死をとげた急報により鐵道局員醫師警察官現場にかけつけ屍體の後家族に引渡したが李春河は眞面目な人物で仕事もよく出來上役よりの信望も厚く會寧驛ではいたく彼の死を惜んでゐる（會寧）

城津校運動會

城津小學校秋季大運動會二十四日午前九時より城津普通學校生徒消防青年團同窓生等參加の下に同校々庭において開催した當日は秋晴の好天氣であつたため觀衆數千名に達し盛會裡に午後四時終了した小學生の競技は紅白二組に別ちて行ひ紅組一、四六七點白組一、三二九點といふ成績で白組の悲運途に窓しく一三八點の差で優勝旗は紅組の手に歸したなほ當日の呼物八百米突一般リレーは青年團チーム優勝した（城津）

全羅北道

群山商議に暗雲低迷す 會頭の一身上に〇〇問題急迫？

群山商工會議所にては二十五日午後四時より役員會を開催し當面する全鮮商工會議所聯合總會に提案すべき工業動力能に運輸交通改善對策に關する件につき協議を遂げるところがあつたがなほ二十六日も午後四時から同件につき懇談會を開き懇談したその結果に基づき來る廿八日は同じく午後四時より議員總會を開催し當件を附議する筈であるが最近會議所内部においても何か知ら落つかぬ空氣もありその上外部にても會議所を中心として種々たる風説もあり公會堂建築等も今漸く幾多の迂余曲折を經て入札も了しその緒につきしにと一般も頗る憂慮しつゝある時なれば役員會に引續き連日會合は府民の注目をひいてゐるが過日も前會頭の私用内地旅行に際しても前日急遽役員會を開き數時間に亘り會頭の申出に對し密議を凝した事實もあることなれば噂の如く會頭一身上に關連し〇〇問題の急迫したものにあらずやと傳へられてもゐる（群山）

中等學校庭球大會 十月四日全州で開催

全州體育協會庭球部では全北知事カップ爭奪第一回湖南中等學校庭球大會を左記要項にて開催することになつた（全州）
一、名稱 第一回湖南中等學校庭球大會
一、日時 昭和六年十月四日（第一日曜日）午前九時
一、場所 全州守備隊コート（雨天の際は十月十一日）
一、組數 一チーム（二組トス）
一、參加料 一組に付一圓
一、賞賞 全北知事寄贈優勝カップ（持廻り）其の他副賞
一、競技方法 チーム對抗マッチにして『トーナメント』とし日本軟球庭球協會ルールに依る
一、使用球 丸※軟球ボール
一、申込方法 學校名及前後衛名學年別を記入し宛名は全州體育支局橋本廣宛とす
一、申込期日 十月二日迄とす

その日の道廳 こんな早く變るとは意外 松下內務部長語る

知事と內務部長と一時に失つた全羅北道廳は忙しい所は目が廻る樣であり、そうでない所は至極のんきな執務振りである。各方面挨拶廻りといふので金知事は室にあらず松下內務部長の室に入ると、僧原財務、大森土木、出張中の長富釜山郡守等と對談中であつた。一わたり挨拶が濟んで

釜山は初めてだ、まだ何時赴任するか決定してをらん。マアー榮轉組の人々が片づいてからゆつくり赴任し度いと思つてゐる任期は十ヶ月だ、少し早や過ぎた、矢張り道評議會も二回は務めないと仕事は出來んね。僕もこんなに早く代るものならばまだ仕事のやり樣もあつたけれどネ

一人で切り廻した全北と比べると慶南は産業部長もあり督廳がズッとちゞめられ、所柄は釜山と全州といへば比べものにならんが、內務部長としての仕事が面白い點が多い。榮轉は榮轉だが何だか淋しい樣な面持ちがチラと一沫見えたやうな心持ちがした（寫眞は松下內務部長）

重厚の人金知事 それで仲々如才がない

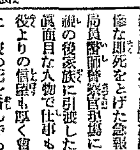

榮轉決定の本社の電報が退廳後であつたので電話をすると

まだ公電に接せぬが、任地はどこですか

とチャンとラヂオで承知しながら逆襲を試みるあたり成程如才がない。辭職だの、勇退だのと騒がれて顏色に出すぢやなし、慶北榮轉を報ぜられて目一つ動かすぢやなし、大人の風格である。

榮轉する人は他所から見ても本府あたりと空氣が違ふヨ警察部長會議に行つた時でも素晴らしい人氣だヨ、それに勇退説が盛んに出るしネ、實は不思議に思つて居たヨ

と高警察部長の話し。かんじんの金知事とは江頭全州郡守の室で挨拶廻りの途中で出逢した。

公私とも御世話になりました

とゐんぎんを極めた挨拶多くを語らずしづかに郡廳員の見送りに會釋して退出した（寫眞は金瑞圭知事）（全州）

群山消防廿年記念式 けふ開催す

群山消防組創立二十周年記念式は既報の通り二十七日公園下運動場において開催する事になり關係その他各方面に招待狀を發するところがあつたが當日雨天なれば府廳樓上にて行ふ由因みに當日式順左の如し
演習開始（午前八時）
一、入員點檢、服裝檢査
一、器具、機械の檢査
一、機械操縱基本敎練
一、分列式
一、ポンプ威力試驗
一、彩色放水（休憩）
一、擧式
一、開式の辭（正午）
一、群山警察署長式辭
一、表彰及記念品授與
一、道知事告辭
一、府尹祝辭
一、來賓の祝辭
一、表彰者答辭
一、閉式の辭
一、開宴（午後二時）
一、組頭挨拶
一、餘興

入札に一人も參加せず

全州土木談合事件が世評に決した爲め二十三日道廳にて行はれた道路橋梁の入札は全州の土木業者は一名も加はらず左の諸氏の者で多くは他道の者であつた
▲三等道路、扶安泰仁間道路改良工事一七、四〇〇圓米吉組▲三等道路扶安泰仁間道路改良工事一五、八〇〇圓松本組▲一等道路京城木浦線三橋改良工事一二、二〇〇圓米吉組▲外道路鐵安間觀線路災害復舊工事六七〇〇圓中川組▲二等道路益山安線月坪橋改良工事見積にて竹內組

消防器具庫移轉

全州 消防組本町器具庫は豫ねて警察署構内に移轉する事になり一萬余圓の工費で新築中であつたがいよいよとの程落成したるを以て、警察、消防組が主催となり二十七日午後四時より落成式を擧行し引續き二階にて祝賀會を開くと（全州）

弓道段級査定

大日本武德會朝鮮地方本部全北支部では來る四日午前十時半より弓道段級査定を行ふ筈であるが試験員は山田教師、北本四段、旭支部書記であるから同試験は規定によつて初段までであるが何といつても朝鮮では初めてのことであり參加申込も本月末日迄であるが受験申込も既に續々到着しつゝある（全州）

群山の送別宴

群山府にては今回の異動で慶尚北道知事に榮轉せし金前本道知事並に慶尚南道內務部長に榮轉の松下前本道內務部長の爲群山官民合同送別會を廿六日午後三時より府廳樓上において開催した（群山）

全州の送別宴

全州官民有志は榮轉した金知事、松下內務部長の爲廿七日午後三時より武德殿にて送別會を開催する（全州）

江原道

學生相撲 春川農校主催で擧行

春川公立農業學校主催の第二回東西學生相撲大會は二十四日同校裏庭において開催、快晴の好天氣に惠まれ多數來賓の參觀を得て頗る盛況裡に同日午後六時閉會した、參加校は初等學校部に春川普校をはじめ、家田、內坪、史北、南山の諸普校があつたが、春川普校組は體格力量において斷然群抜けて優勝の五十點を擧げて優勝旗江原道敎育會カップ賞等を獲得した、なほ點數は左の如く、他に同校生東西對抗試合、五人拔、一般來賓飛入等あり頗る愉快な催しだつた
◇初等學校對抗試合
春川普校 五〇點
泉田 同 四〇點
楊口 同 三四點
以下略

兩漁組合併案可決

通川郡順鎭、踏錢の兩漁業組合を合併せんとし兩組合幹部間においてはすでに諒解成立し具體的手續きを履行する丈に問題は進展して居たが順鎭面漁業組合においては去る十日總代會において合併する案を滿場一致可決し踏錢面漁業組合總代會においてのみ兎角異論あり第一總代會においては圓滿に取り運ばれず或る時期を待つて居たが、去る二十三日同組合總代會において圓滿に合併することに決議したるを以て直に合併の手續きを取ることにした（通川）

嫁に逃られて刄傷

三陟郡遠德面梅院里崔金源はその長男相榮（もの嫁として同郡近德面交柯里の金六玉の長女金蘭南（も）を本年の一月に迎へて來たが、去る八月三十一日嫁は虐待に堪へ兼ね實家に歸つしまつたのに憤慨し八日午後二時嫁の實家に至り長さ七寸及び渡り三寸位の大刀で金六玉を背部よりきりつけ右同腕部に長さ五寸深さ一寸五分その他に傷害を與へ殺害せんとしたが目的を遂げず直ちに三陟署に逮捕された（春川）

大田電氣電力供給認可

大田電氣會社ではかねて江原道原州、橫城、洪川地方へ電力を供給すべく出願中の所すでに認可濟みとなり再び工事施行願を提出したが近々認可の筈で、右各地方には今年中電氣を使用することゝならう。なほ同社では原州に水力發電所を設置してゐる（春川）

慶尚北道

稻作は平年以上 天候の狂ひさへ無ければ 二百十五萬石見當

慶北の稻作は初め頗る悲觀されてゐたが八月以降の天候恢復から幾分見直し二十四日現在收穫豫想は平年作二百十萬石を突破し二百十五萬石で今後の天候の狂ひさへなければ先づこの豫想は外れまいと見てゐる（大邱）

殖産積金一 申込み殺到

大邱殖産銀行建設の大記念事業として昨年八月から募集されました三ケ年满期百八十六圓の大工事！やがて本舞臺へ入る『殖産積金一』に御加入下さい是非この際『殖産積金一』に御加入下さいます樣御願申上ますと大々的宣傳と共に殖銀貯蓄銀行預金代理店では安井殖銀支店長以下各行員の總動員で一大記念募集に努めてゐる毎月僅づゝの貯金も三年後には相當の額に達する好評を博し利用せられてゐるの同記念貯金には從前に比し掛金の歐下その他加入者本位の諸特典があるので一般より大いに歡迎せられて募集期間は九月十五日より同廿五日までゞあるが早くも申し込み殺到を極めてゐる（大邱）

海難者追悼會

慶北水産會主催例年の海難者追悼會は江口漁業組合との共同主催で二十七日午後一時から江口港において執行する筈であるが當日は恰も舊盆に相當するので主催者側では漁業者並に家族總を兼ね式後船遊覽、餘興演じ

三人組强盗 直ちに逮捕

去る二十二日慶北醴泉郡龍宮面に強盗三人組入り一人は表で見張り二名は食刀をもつて闖入折柄留守中の同人妻朴河容（三）と姪金英（女）の兩人を縛り上げ脅迫して現金二十一圓と衣類その他を強奪逃走したを所轄署で捜査の結果二十四日午後に至り尙州郡利安面小岩里金五宋（三）同咸昌金允※（三）同榮永通（三）の三名と判り難なく逮捕した（大邱）

金鄭組優勝

南鮮中等學校庭球大會は廿四日大邱府營コートで開催、大邱、晉州、馬山、釜山、大田、裡里等から三十七組の出場があり。結局左のスコアーで大邱が優勝した（大邱）
五勝至戰
大邱（李金）四―二 中學（吉田小木曾）
大商（鄭金）四―〇 農林（李鄭）
大商（崔邊）四―三 農林（金邊）
大中（黃崔）四―三 大田（江嶋）
準決勝
大邱（金鄭）四―一 高普（金李）
商業（崔邊）四―三 大邱（黃崔）
決勝戰
大商（金鄭）四―三 咸興商業（崔永生鄭東淳）

白米値下げ

大邱府の公設市場では二十五日より白米十五キロに對し十錢の値下げをなし一圓八十錢となつた（大邱）

少女の轢死

二十五日午後五時大邱驛着永川發混合列車が府外新岩洞カーブに差かゝつた際突如線路に立ち入つた朝鮮人幼女があり急停車も及ばず轢殺した、右は同洞朴某二女朴寶貝（三）である（大邱）

漁業書記講習

慶北漁組聯合會では二十五日より三日間大邱商品陳列所階上會議室において管内漁業組合書記事務講習會を開催中であるが擔任講師は龍野理事である（大邱）

忠清北道

佐伯新平南警察部長 立志傳中の人

今回の異動によつて平南警察部長として轉出する平北內務部長佐伯顯氏は昭和四年十二月本道着任以來在勤足掛け一年十ヶ月でその間國境警備に道內治安に對支問題等に敏腕を振はれた人であるが氏は元來正式な道途を踏まずしてしかも廿四歲にして高文をパスした九歲といふチャキ〱の若手官吏とい立志傳的役才で來た卅でキビ〱したその手腕といひ圓滑な外交振りといひ前途有望の士として期待されてゐる、出發赴任は廿八日午前九時三分（新義州）

佐々木氏榮轉

今回異動で稅關監視官に昇進仁川稅關監視支署長に榮轉になつた新義州稅關安東派出所主任佐々木三郎氏は昭和二年十一月新義州稅關監視課長より轉出して來た人で新義州驛前國境通過の稅關についてはその力をそゝいで改善を期しその功多き人である、今回の轉出は安東同地より惜まれてゐる（新義州）

咸鏡南道

滿蒙事件に積極的對策熱望 元山在鄕分會總會で決議 ◇…要路に發送す

二十四日午前十一時から長德山忠魂碑前において秋季總會を開いた元山在鄕軍人分會では今回の滿蒙事件に對し滿場一致をもつて左の決議をなし首相、陸海軍大臣、外相、參謀總長、軍令部長、敎育總監、在鄕軍人會長、朝鮮軍司令官に發送した

決議
當局の積極的對策を熱望す

宣誓
時局の現狀に鑑み我等在鄕軍人は使命重大なるを痛感す此の秋に當り一致團結益々國威の發揚に努力し在鄕軍人の本分を全ふせんことを期す
右宣誓す

物價調節委員常置

減俸受難の脅威に一時力強く提唱された咸南道廳を中心とする物價調節運動も咸興商工會が最高の誠意を披瀝して諸物價の引き下げに努力した結果同運動後二ケ月の今日では小賣値段も概ね相當までの引き下げに成功し今更價格を勝手に下げる必要もない程度に落着いたので同運動は一圓これを打切ると同時に永久に商工會と聯絡を保ち根據ある標準値段の研究と維持を圖る爲道廳内に五名の物價調節委員を常置することに決定した（咸興）

咸興荒しの窃盗團 支那人らしい

咸興府內驛通り既製服商萬山正札堂が百六十圓の現金と洋服類四十點近くを窃取されたのが本月二日洋服類は當時附近の空屋で發見されたが現金窃盗の容疑者として一支那人を咸興署に檢擧取調べ中であるが廿四日萬山正札堂宛郵便で『貴家に侵入した賊は元山府居住の某（捜査上特に名を秘す）で目下清津、羅南地方を荒しつゝある……』といふ支那文の怪文書が舞ひ込んだので直に咸興署に提示した處同署にも同樣の書面が送達されてゐた。咸興署では近來咸興々南兩市地を中心として頻發する窃盗事件は目下收容中の支那人一味四名の窃盗團の行爲とにらみ右の怪文書も一味のものが不幸にも檢擧された同志を釋放せしめんとする一種の詭策と認め鋭意共犯者搜査中である（咸興）

國境から冬來る 三水郡杜陵峰に初雪

國境道咸南に早くも初雪來る。滿目荒涼そして薄氷、國境に冬近しの朝夕を送り迎へる咸南三水郡地方は二十二日夜來、底冷へするいやな寒氣を崩かした翌廿三日朝は同郡館興里關望城杜陵峰に約一寸の初雪を見た。昨年に比して三日も早く珍しい大雪である（咸興）

長津郡の敎育機關

咸南長津郡は面積三百二十餘方里であるが敎育機關として公立普通學校三個所、私立學校、書堂のみで兒童就學上不便至極なることは言ふまでもなく。公立學校に通學出來ない各洞里では各自經費を集めて在來式書堂に幾多かの改良を

深海調査で偶然鱈群を發見 北鮮水産史上に特筆大書すべき事

例年夏枯れの食ふや食はずの苦難に惱む北鮮漁業界に思ひもかけぬ福音が訪れた。元山第二區機船底曳漁業水産組合では七八の二ケ月にわたる閑散期の目先き轉換として咸南水産試驗場に懇願し水産試驗船北鮮丸の出動を請めて虎島津吉等の深海調査を行つたところ偶然？にも同線附近に無數の鱈魚群を發見したまさに深海漁業の一大エポック、北鮮水産史に特筆大書すべき新發見で當業者多年の惱み夏枯受難の緩和劑である（咸興）

稻の收穫平年作 六十萬石は動かぬ處

秋分現在の咸南稻作豫想、成育期の冷濕が祟つて出穗期が十日も遅れてゐる收穫にも相當大きな打擊は免れまいが目下の狀勢まづ平年作は大丈夫即ち昨年の反當實收一石一斗強の收穫を見得るものとすれば水稻五萬一千町、陸稻三千五百町歩で概算六十萬石ところは動かぬ處と見てよいが惡しいのは平地帶では例年十月上旬に來る初霜の時期如何にかゝる。若し九月末から十月早々大霜、早霜と來たら現在の收穫豫想はガラリ激變して見る目もあてられぬ慘狀に陷る譯である（咸興）

八月中の元山商況 閑散平調裡に越月す

八月中における元山商況および金融狀況左の如し（元山）

▲米 上旬の天候不順により稍軟化見込にて相場跟十亮消入氣にて奧地に買進みたるを以て幾分出廻り増加の風ありしが中旬以降天候回復に伴れ作柄を見直し更に相場もじり安の模樣を呈し移出商談引合はず僅に東京方面の正米筋に少量の積出行はれたるに過ぎざりき既に毛持筋も處分し盡し在來甚だ稀有となり漸く地場の需要を充たす如き現狀なれば市況閑散、相場は三等玄米上旬一九、五〇中旬一八、七〇下旬一七、五〇

▲大豆 地方農家手持残品の間小的に出廻りを見せ內地筋への欲口需要に應じたるも端境期のこととて取引材料に乏しく無活氣の商狀を呈せり相場は三等大豆上旬一一、六〇中旬一一、六〇下旬一一、六〇

▲粟 米價暴落と地方農家手持米の拂底に加へ諸工事及沿岸方面の需要增加の傾向にて引續き荷動き活潑の商狀を呈し在庫品も漸次消化され産地に引合たり相場大體高値を持續にてこの方面小策を呈せり相場は

	上旬	中旬	下旬
黃粟	[illegible]	[illegible]	[illegible]
白粟	[illegible]	[illegible]	[illegible]

▲綿布 相變らず銀、米、綿安等の惡材料にて農村氣乘薄の商狀なる上、地方の疲弊に目立ちたる購買力起らざるを以て荷動きも捗々しからず無活氣に推移しつゝあり、相場も幾分保合の姿にて相場は

咸南雜俎

◇二十個年後を豫想する咸興府水道大擴張工事も昨秋着手以來至極順調に進捗しこの程愈竣工したので來る三十日正午から配水池附近に官民有志を招待し開通祝賀宴を開く筈である
◇元山憲兵分隊では廿三日から戰時體制とし服裝となり白地に赤字で憲兵とるした腕章を附し命令一下何時にても出動し得る萬般の準備が調つた
◇長津公立普通學校では過般來校舍新築中の處最近竣工したので十月一日咸興慈城線開通式と共に落成式を擧行する
◇咸南水産會においては沿岸漁民の慰安と向上を圖る手段として過般來巡回映畫會と講演會を沿岸各地において開催すべく計畫中の處いよ〱十月二日から一週間端川、利原、北靑三郡の漁村にその第一次巡回を試みることになつた
◇十月三日釜山出發の本府主催內地農事視察團に咸南からは道議學竹久勝藏、咸興一普金道燦、永興普校長田村忠止、德源同松井岩之進、元山春小湖通江島能武の五氏參加のことに決定
◇元山第一公立普通學校では二十七日（雨天順延）午前九時から同校々庭で秋季運動會を開催

慶尚南道

朝鮮兒童就學難 地方費補助につき陳情

釜山府內に在る釜山、牧の島、富民、釜山鎭の四公立普通學校は現在五千名の兒童を就學させてゐるが經濟の關係より年々激增する學齡兒童の就學難を緩和することが出來ず朝鮮兒童の初等敎育問題は父兄間にて大問題と化して來た、就學設備については新に校舍を增設するか若は便宜上現在の校舍に敎室の增築を行ふかより他に解決の方法が無い狀態であるが府會第二部にて調查した結果は朝鮮人側の敎育費負擔は鮮內にても最高率の首位を占めこれ以上に課稅することは不可能の事情にあるので過

棉花共同販賣開始

密陽郡農會では棉花共同販賣を十月十二日から開始することになつてゐるが本年度の棉花の收穫狀況につき郡七浦技手は語る

本年の計畫は昨年の五十萬斤の倍額百萬斤を目標にしてあらゆる施設指導奬勵したのであるが何分にも本年は稀有の天候不良に崇られたので、開花期に入り朝夕の冷氣が比較的早く襲來したので、豫想以上の成績を擧げる事が出來得るか否かを案じてゐる次第であるが少なくとも七十萬斤以上を共同販賣にかける積りでゐる（密陽）

住宅地に府有地賣却 來る三十日競賣

馬山府の新馬山間における府有地約五千坪を今回賣却することになり、希望者の選擇の便宜を考へて三十餘筆に分割して、來る九月三十日馬山府財務係において競賣入札に附するが、馬山は[illegible]工事に着手されたのと共に、最近に中央馬山（今回賣却に出された附近一帶）地先海面の約五萬坪の埋築工事も着手されることに決定してゐるから、同地域は商業的にも又實街の街としても馬山の中央部を形成するもので、その急速なる發展を見越され、地元民のみならず、釜山、大邱、晉州方面からも投資地に就ての紹介があり希望者が多い模樣である（馬山）

密陽の栗拾ひ

釜山の鐵道運輸事務所では秋の探勝シーズンに這入つてピクニックの時季となつたので慶南の名所密陽の栗拾ひを來月四日（第一日曜）に試みることに決定し參加者の豫約に着手した會費は一圓五十錢子供は半額にて多數の申し込を歡迎してゐる（釜山）

馬山の面汚し 納稅觀念の缺乏

稅金の未納者が依然として多いのには馬山府でもいよ〱困り拔いてる樣である。先頃稅金受付の出張所を市內十數ヶ所に設けて未納者の良心に訴へて見たが何の効果もなかつた。結局無駄骨に終つたがつてまだ三期もの未收があり、何うしても自發的には納めてくれないといふのでは如何にも心細い。府の財務係ではもう仕方がないから強制手段に出るより方法がなくなり、那々差押處分を斷行しはじめた。是等の未納者の大部分が五圓以下のもので、さていよ〱差押物品の競賣を行ふといふ事になると、現金を持つてくるといふのだから實に始末に負へぬ連中である。少しでも納めるのを遲らさうと考へてる連中が多く、不景氣の影響も無論あるだらうが、納稅觀念の缺乏には係の者も全く參つてゐる（馬山）

舊盆も不景氣

舊盆を控へた廿五日の釜山府及び鎭平町の公設市場は約七萬人の入出にて混雜を極めたが例年に比して各商店とも賣上げは不振にて殊に反物雜貨等は極度に不良であつた爲め舊盆を當て込んで思惑をした商人には打擊を受けた向きもある模樣である（釜山）

馬山雜俎

◇目下南鮮巡廻演行中の一條公爵外一行五名は廿六日午後二時府主催の下に小學校において講演會開催の筈
◇昌原郡東面砂防工事は窮民救濟事業として益々實績を擧げつゝあるが昌原郡においては先般吉村郡守外職員出張して生活改善貯金奬勵の實を擧ぐべく救濟事業の趣旨を徹底せしめた結果支拂金額八千圓に對する八分の一の千餘圓の貯金總額を示し大いに好成績である

地方人事

▲南宮忠北知事 卅日夜釜山出發赴任の豫定
▲元橋曉太郎氏（釜山地方法院檢事）內地旅行中の處廿五日歸任
▲朝倉慶南產業課長 廿四日夜京城へ
▲熊崎慶南技師 廿六日咸陽へ
▲林學務局長 十月三日家族同伴赴任の筈
▲板垣大邱府尹 廿八日着任の豫定
▲桑原前大邱府尹 家族をまとめ廿七日大邱發鳥致山口へ
▲高橋正氏（大田郡守）公州出張中廿九日歸任
▲平岩氏貞氏（大田郡財務主任）同上
▲劉鎮淳氏（元忠南道知事）退官挨拶のため廿六日大田へ
▲高武公美氏（江原道內務部長）轉任挨拶のため同上
▲寺島重馨氏（大田驛助役）新任挨拶のため廿五日支局來訪
▲馬野前全南知事 廿五日松汀着
▲關水咸南知事 廿五日朝鮮窒素肥料の列車にて歸咸
▲甘蔗咸南內務部長 同上
▲佐伯新任平南警察部長 廿八日午後二時十八分平壤驛着列車で著任の筈
▲安永前任平南警察部長 廿九日午後二時十八分發列車で赴任の筈
▲山田信吉氏（釜山府會議員）豫て腎臟病にて療養中の處藥石効なく遂に廿五日午後逝去、同氏は府協議會議員として又府立病院長として令名ある人であつたが、府協議會の牛耳をとり府政につくす處が多かつた

附屬品付一揃 一圓五十錢
賣價 不用
壹圓の寫眞機
一、高級カメラと同樣に寫せる
一、寫眞屋でも恥しく無い程立派に寫せる
一、素人小供でも寫せる
一、位置が見ながら寫せる
一、はがき型に引伸出來る
◎實演會 地方出張開催中
特約店募集
朝鮮代理店 釜山府大倉町一丁目 商榮商會 電話五一五番 振替釜山二一五番

凡人の見た平壤 (五)

座談會の雫を汲んで

金井鎭

樂浪の古墳（下）

この古墳のあるところは平壤府を距る約二里地點の今は大同郡大同面の石州里にあり、この一帶は昔郡制の行はれた頃、樂浪縣と稱してその治下に臨屯眞番玄菟等二十五郡をおいて漢の武帝がこれを直轄してゐたので、今世稱樂浪古墳といふのも畢りその當時の縣名に因んだ總稱である。

年代からいへば古朝が滅びたのが武帝の元封三年でその直後に郡縣制を布いたのであるから今から約二千年前のことである、往時樂浪縣は縣下に幾多に郡を統轄して今でいへば一の首都になつてゐた關係から自然その一帶に集中し相當殷盛な都市をなしてゐたことは推想することができる、そして今なほ大同面土城里には樂浪時代に築いた縣址があり、東西約六町半南北約五町半の範圍を城で區劃してゐたのをみても一つの首都としての殘跡を領ふことができる、斯様に過去において都會地をもつてゐた大同面一帶に古墳の多くあるのは今の都會地近くに共同墓地の多い實狀をみて敢て怪むに足らぬことではあるが

古墳の内部の構造はなほ生きた人間が住んでも裕に起臥のできるやうに廣く又高く築いたのが現代の墓と比べて奥深に感ぜしめるものがある、そして前室より玄室に通ずる口は中間に巾二尺八寸、高三尺の穴を穿ち背を曲げて潜るやうになつてゐる僕等四人は何かを得様として此死人の家を隈なくみ廻り然し前室内には古人の殘した何物もなかつた玄室は四面瓦で築いた厚い堅壁で外部よりはいる光線は僅に前室の窓扉を通じての薄明の光のみで鼻をつく強い土氣は呼吸もつまる程である、地面に水溜まつて足を踏むたびに土の飛沫はね上つて顔に當るのは余りよい氣持ではない

この玄室には死人の臥してゐた櫃槨の板が一枚下に敷かれてあるがその厚みは約一寸もあらう、上半分はすでに朽ちて一面に虫の穴で蝕はれてゐた、この古墳からは幾多の古器や副葬品が發はれて史學上の貴重の參考になつたと云ふてゐる

第一墳をみて更に第二墳に向つたこの墓も前のと同じく入口を南方につけて堅い混凝土の扉で閉じてゐる、墓の外形は兩者とも長方形になつて地上に丸く浮いてゐるがその高さは約十尺餘もあるかと思はれる、第一墳の如く扉を開けて這入るとこの墓は木槨墳と云ふて内部の構造も木材を用ひて前者とはやゝ異つてゐる、槨は基底地平面下約十尺の深にあり奥行約一丈三寸、巾七尺八寸で槨の底部及び四方は厚さ六寸位の厚板をもつて箱形に作り、北より内方約一尺五寸の所に中壁を設けて二室に區劃してゐる、北にある東西に向けて長き室は副葬物を置いた處で、南方に大室は漆塗りの木棺二個を頭を北にして並べてある、二千年を經過した今日までなほその木棺が形をそのまゝにもつてゐるのは木材としては甚だ珍しいことであるが、この地盤は堅緻な粘土で雨水が浸込みそれが常に槨内に溜つてゐたためその腐敗を免れたといふてゐる、木槨の木質に就いては栗材と針葉樹との說があつて未だ一定せぬやうであるが仍れにしても千古の謎を解く珍材であるに違ひない

墳内の構造は地下を掘下げて口をなしたので多くの遺跡はみな、内に殘つてゐるわけであるが、墳内の廣さは約六疊敷もあらうかと思はれる、地面より上部は發堀當時にコンクリートをもつて加工を施したため今はたゞ一種の圓い土饅にすぎぬやうにみへるのはいさゝかものたりない感をする

史家の話によると從來支那において蒐集した出土品は年代が明瞭でないためそれを解し當てるに非常に苦心してゐるさうであるが、この樂浪の古墳より現はれた出土品には明瞭に年代等を記されて史識調査上に貴重なものとされてゐる、中に鏡の如きは逸品中の逸品でその價數千金になるといふので附近の村民は盛に古墳を荒してゐるといふ

天氣と時間に惠まれて幸に史蹟の見學を終へたその一行は古墳を後にして歸途についたがあアここに物足りない事が一つある折角古墳を見ふたがこれといふ手土産もないので墳地裏にある一聚村に車を止めて古器の買入を宣した、くる、くる小供、老人、女等が手に手に竪げなる瓦の破片、錆た鐵物等を、青い小玉等直ちにして市をなした、僕等はすでにこうした商賣に馴れたので遠來の僕等を瞞着するに色々な古代器を弄してゐる僕はその中で二つの丸い小玉を買つたこれがやがて一大瓔玉になつてくれればと思ひながら貴く買りつゝある驢野を走らせて歸つた。（終）

黃海道

金川郡秋繭共販狀況

金川郡における秋繭共同販賣は豫定の通り九月二十一日極めて圓滑な斡旋の裡に終了し購繭者東洋製絲沙里院工場に引渡し精算を了したが、繭兒發育時期における天候は稀有の不順であつたに拘らず繭見は極めて優良にして繭層量も多く光澤解舒の點よりみるも申し分たき繭質を具備したるもの多く殊に從來の如き死籠り或は型付等を極めて少く製糸原料として最も優秀なるものにしてその出廻り數量も前年の約二倍半すなはち六百五十石にこの販賣價格九千圓に達し目下第二期戶稅納期に際し逼迫せる農家經濟に對し一脈の活氣を與へるに充分であつた（南川）

耕作服の理想的染色 榆涎染發見

金川郡廳在勤金産業技手は朝鮮農民の耕作服改良の必要を感じかねてその染色を考究中であつたが最近同氏の發見にかゝる榆涎染は左記特徴を持つと共に最も理想的價値を有し目下同郡ではこれが普及に盡力中であるが農家のみならず一般作業用としても充分推奬するに足るものがある（南川）

一、染料の得易きこと、二、染色の簡易なること、三、洗濯の容易と褪色せざること、四、品質の堅靭と防水力あること、五、容易に汚穢せざること

神宮競技庭球豫選 廿七日沙里院で

本道體育協會主催にかゝる第七回朝鮮神宮競技庭球豫選大會を二十七日午前九時沙里院高女校及郡廳の兩コートにおいて開催する（沙里院）

瑞興金組の活動

瑞興郡邑瑞興金融組合では今回自作農創定標本部落を同郡龍坪面泛龍里新發洞に設置し現在組合員九戸に對し十圓乃至十五圓の犢を郡畜産組合に委囑購入し期限二年乃至三年間に從來の生業以外の副業即ち養鷄、鵝、叺製作等の收入によつて資金完濟せんとする方法でな任家庭的經濟節約として染色衣確作を奬勵し職員は時間外交互にこれが指導に當つてゐる、又來年度よりは郡農會と協力し共同耕作收入貯金法を設くることになつてゐる即ち現組合長の土地を小作契約の下に借り受け部落全體の共同責任耕作としこれが收入を積立て漸次土地を購入しなほ幾年かの後は各部落全戸に該土地を分割し以て將來一家の資産たらしむると同時に又自作農たらしめんとする計畫である（南川）

沙里院神社秋祭

沙里院神社の秋季大祭は恆例の十月一二の兩日間執行さるゝが共友會町内では二十二日余興の催し物等に關する協議會を開き二日の本祭には少年團の樽御輿をはじめ曙、一力の美妓を中心とした町内總がゝりの大屋臺を繰出す事に決議した（沙里院）

競馬と汽車 臨時運轉の上三割引

本月三十日より十月五日まで六日間沙里院において開催する競馬大會觀覽者の便をはかり鐵道では同期間中臨時列車を運轉し黃沙線全線に亘り（沙里院往復に限る）賃金三割引にする旨發表した（沙里院）

空巣專門 播州赤穗の甚六

京城から京義線を荒し 金川署に擧げらる

去る十四日午前九時頃金川郡廳在勤畜産技手小川牧氏留守宅に忍び入り金側腕時計一個窃取逃走せんとする所を同家雇女が發見し大聲を揚げて附近の者へ知らすと同時に警察署に急を告げたので犯人は逸早く背後の玉女山に逃げ込んだが同署では直ちにこれを追跡し約一里餘の山中で格鬪の上逮捕し引致取調べるとこやつは本籍兵庫縣赤穗郡赤穗町當時住所不定戸主啤太郎養子前科四犯神吉赴六（三三）といふ者で大正十一年京都の窃盜を初犯に各地を轉々し本年九月渡鮮京城で空巣窃盜により東大門署に檢擧されたが甘く偽名を使つたので前科が知れず檢事局では不起訴となつたがその直後の九月十日には光化門附近山手某家の留守宅を襲つて手提金庫中の雜品を又同家隣では手提鞄の金品を同十二日には開城に下車し府内滿月町郵便局員の古賀儀一氏方の留守宅へ侵入し衣類帶等數點を又十四日には金川に下車し前記小川氏留守宅を襲ふたものであると（南川）

新幕から

◇新幕學校組合前書記の不靜事件に端を發し久しく紛糾せる書記退職給與金支給問題は同郡郡庶務主任及駐在所の石塚部長補等の斡旋により去る十四日追加豫算更正會を最後として圓滿解決した

◇本問題は既報の如く一度下川及山本兩氏の仲裁により一時解決せるもの々如き觀を呈したが双方の意見を仲裁當俑の胸中に納めて充分に意思疏通を計らなかつた爲め又々擾を戻し一時危惧の念に駆られたが幸ひ前記の如く解決を見た譯である

◇斯つて本回の追加豫算更正會では豫算面の通り全議員の承認となり途に發表せる退職給與金中の不足額四十二圓は藤澤管理者において組合平和の爲め自己ポケットより支用解決せんとした件も同時に水に流し管理者として自己ポケットも痛まず至極勞用度く圓滿解決した譯である

◇それは更に角塲議員の談によると新幕學組では約六百圓の預貸がありしも藤澤氏の斡旋により毎年百圓宛片倉組より特別寄附をうけてゐたが昨年度を以て預誌は完濟となつたので而今毎年の寄附は本年度限り取消す旨言明したがこれ等の點からいふも本回の紛糾は殘念であつた

◇なほこの寄附をして今後二三年還散し得らるとしたならば數育材料等も完備し新幕小學校としては如何に仕合であつたか分らぬこの點においても重ね〴〵の醜態であつたと慨言してゐた

◇要するに何れの方面から考察するも本回の紛糾はたゞ紛料をくり返へしたるにすぎずして何らの意議をなさず專ら事件は紋蛇に終つたことは新幕として返へす〴〵も遺憾であつた

平安南道

優良部落視察

金川郡口耳面松川里飛川洞は本道内においても優秀の優良部落として知られ他の模範とするに足る部落であるが今回全羅南道主催觀覽視察團一行二十四名は十月十一日本部落を視察することになつてゐる（南川）

南浦取引所 實行委員會

鎭南浦取引所實行委員會では二十四日午後八時公會堂において委員會を開催、新井穀物組合長及城野會議所理事から京城にて開催の全鮮取引所指定地代表者打合會の經過報告あり次で今後の方針につき協議の結果近々穀物組合總會を開き取引所會員募集に着手すると同時に定款及細則起草委員を擧げ起草案作成を急ぐこととなり午後九時四十分散會（鎭南浦）

忠北は馴染の土地 阿部新警察部長談

平南財務部長から忠北警察部長に榮轉した阿部明治太郎氏は語る（平壤）

平南には在勤二年半、官吏になつて以來一番永く在勤し多くの知己を與へられてゐる新任地の忠北は學務課長として在任した地で新任地といふやうな氣もせず親しみ深い多くの知友を有するので非常に愉快である

新舊知事部長の挨拶 道廳職員に

平安南道前任園田知事、新任藤原知事及び阿部新任忠北警察部長、安永前任警察部長の廳員に對する挨拶は廿五日午前九時から道廳會議室において廳員一同參列の上行はれ先づ園田前任知事は

公人としては未練はないが私人としては名殘惜い然し後任に藤原知事を得たことは心強く嬉しい各位の一層の努力を希望する

と述べ次いで阿部部長、安永部務官の挨拶あり新任藤原知事は挨拶を兼ね

自分は新に知事に任命されて來任した積りで道政を研究しこれを行ふから各位も知事は本道に内務部長もやつてゐたんだから何でも解つてゐやうからといふが如き考へにならず新知事を迎へたと同じ新しい氣分で總てを行ひ進言して貰ひたい

と初訓示を與へ柳參與官廳員一同を代表して挨拶を述べ同九時半終了した（平壤）

大島府尹招待

鎭南浦府尹は廿五日午後五時半から在壤官民有力者百數十名を公會堂へ招待し席上在壤一年十ヶ月その間に見るべき仕事も爲さで轉任するとは心殘りであるが在任中各位の御援助により大過なくその任に當し得たことを感謝する本日は何もないがゆつくり傾けて貰ひたいと挨拶しこれに對し藤原新任平南知事は來賓を代表して訓辭を述べ更に松井府尹の後を繼いでの大島府尹の各種の功績を賞讚し最後に『この席を借りて心苦しいが平南知事に任命されたから好ろしく御願ひする』と挨拶し開宴大盛會裡に同七時頃散會した（平壤）

園田さんは 飛行機で歸鄕

園田平南知事は二十九日午前九時半道廳前で廳員その他の見送りを受け自動車で飛行場へ向ひ同十時十分平壤飛行場發旅客機で退現歸鄕の途に就く筈（平壤）

少女の轢死

二十五日午後三時十五分平壤驛發同三十一分寺洞驛着の汽動車が寺洞驛に入つた際線路にゐた鑛業部人夫徐在淑の娘鐵女（？）は轢死す（寺洞）

合財袋

◇…平安南道价川郡北面仁興里部落にはこのごろ毎夜の如く猪猿なぞが群を成して横行し農作物を荒すので部落民は廿日から野獸狩を行つた

◇…平安南道平原郡龍岡面黃里保安組合長洪承八（二七）氏は組合員と共に組合員の向上發展、兩生思想の普及、警察署員への後援なぞ種々同組合の目的達成に努力してゐる

◇…去る廿日午前二時半頃平安南道平原郡東岩面岩赤里雜貨商韓永善（二七）方へ侵入し現金及び煙草等約八圓を竊奪逃走した犯人同面上新里韓大福（五〇）は廿日平原署へ取押へられた

◇…鎭南浦唯一の老巧野球團たる南浦倶樂部では來る二十七日午後一時から商工學校球場において組織後第一回の他流試合を擧行することになり鎭南浦求征の平壤中學團と一戰を試みる筈

◇…鎭南浦商工學校對鎭南浦クラブの野球試合は二十四日商工球場にて擧行、試合結果二十對五のスコアーで鎭南浦クラブ大勝

◇…金剛山對全平壤庭球戰は廿四日午後一時から平壤府公設グラウンドコートにおいて和田部長の挨拶に亟く始球式で開戰參加兩軍五組宛點取戰は十五對十六で平壤軍捷ち勝拔戰は同山軍捷ちも同三時半終了した

◇…前平壤府會議員桑谷實氏は廿五日平壤地方法院中村檢事から背任、文書偽造事件で起訴された

忠清南道

ケチ臭い持兇器強盜 チゲや藥罐を強奪 一夜に二箇所荒す

廿五日午前〇時すぎ沃川郡安内面龍村里飲食店柳有福（三七）方に二名の覆面強盜押入り『カミソリ』を突きつけて家人を脅迫現金一圓七十錢をはじめ衣類、牛肉二斤、鷄卵、草などを強奪逃走……更に一時過ぎ程近き郡内郡北面老城里面書記金龍培（三五）方へ持兇器二名の覆面強盜押入り脅迫の末現金廿五錢、卵、チゲ、ヤカン等を強奪逃走した珍無類の強盜事件あり同一犯人と睨み嚴探中なるが斷糧期に窮しての一策か（大田）

鐵道分會射擊會

在鄕軍人會大田鐵道分會は廿四日午前九時より第三大隊射擊場にて秋季射擊大會を開催熊谷分會長以下二百卅余名出席せるが主なる優勝者は左の通りであつた（大田）▲既教育一等四十四點東海林福松、二等四十點小川三守、三等三十九點下村九十九、四等三十九點瀨戸口彌八郎、五等三十八點大久保良之助▲未教育一等三十七點西岡勇、二等三十二點高橋信一、三等三十二點坂井勝次、四等三十一點柳田原太郎、五等二十九點島川淺吉▲來賓一等四十四點高崎三郎、二等三十八點小川久雄、三等三十四點土井四方平、四等三十點大久保清の諸氏

神宮競技派遣選手 猛練習を行ふ

十月十七、八兩日京城運動場に擧行の朝鮮神宮競技大會に忠南道より選遣すべき選手は盛に公州にて擧行せる道體育會主催陸上競技の優秀なるものを出場せしめることに決しそれ〴〵猛練習を行はしてゐるがこの外若干推薦の豫定である（大田）

▲一般青年百米金顯完（禮山）二百米安隔甲（公州）走巾跳島田輝山（公州）三段跳島田輝山（同）砲丸投金文煥（禮山）圓盤投伊藤雄（大田）槍投（大田）

▲庭球申得均、朴奇元（天安）

▲學生の部 百米清水要知（大田中學）二百米崔普元（公州高普）走巾跳金衡淳（同）三段跳金衡淳（同）八百米金炳億（禮山農校）

堆肥品評會 優秀郡に優勝旗

忠清南道農會にては堆肥品評會を開催するとし各面より一ヶ里宛を出品せしめ道農會にて各郡一ヶ里を嚴重審査し優秀郡に對し一等優勝旗並に金百圓（一點）二等五十圓（二點）三等二十圓（四點）を授與する事に決し二十九日までに商務課長以下總出動審査終了の筈（大田）

大田郡の米作狀況 一割一分五厘減收

廿四日附催報を以て道當局に報告せる大田郡の稻作第一回收穫豫想は水稻作付面積九千二百二十三町二反歩七萬九千七石で平年に比し一割一分五厘の減となり陸稻は七十二町七反歩收穫豫想四百五十二石にして平年に比し七分增となつてゐる（大田）

栗拾と活動寫眞

郡是製絲大田安會郡是製絲大田工場では稻秋を機とし二十五日夜活動寫眞、二十六日は午前十時大田驛發列車にて長野工場長以下社員職工七百二十名湖南線豆溪、連山間に設けられた臨時停車場にて下車し天麿山の栗山にて朝食、栗拾ひ、寶探し、運動會など秋一日の清遊を盡し四時過ぎ發車歸場した（大田）

金剛探勝

金剛山行團體募集は本年三月から毎月金三圓宛積立てゝゐたが一人當り金廿四圓になつたので十月四五日頃が紅葉の見頃との通信があつたので去る廿一日明治町で相談會を開き合計五十名を二班に分ち特別仕立の列車で十月五日午後五時島致院驛發で決行する事になつた（島致院）

火災技炭競技

鐵道では十月五日運轉課主催の下に全各運轉事務所より優秀なる選手六名を選拔し火災技炭競技會を擧行するので大田でも管内各機關區より選手の人選中である（大田）

權威ある大發見

肺結核患者にイプシロン

大阪市立衛生試驗所 山口博士發見

◇醫家の惱み◇

從來結核症の藥物療法に當つて吾人に特效藥の持ち合せがないために的確に治療效果を期待する事が出來ず然かも一般に用ひらるゝ結核藥は比較的高價であるために勢ひ其の過重の負擔を患家に背はさればならぬ惱みがあることは多くの臨床醫家の眞の聲である。

◇患家の惱み◇

醫療代の高價に比して病狀の經過遲々であるために醫師の治療を充分必要なりと痛感しながらも其の負擔の過重に惱み抜く患者は自然と醫師の看視外へと逃れ各自思ひ〳〵の療養に無效と知りつゝ賣藥、賣藥の誇大廣告に引き付けられ新しい結核劑の發賣毎に胸をさどろかすのである

◇國家の惱み◇

我が日本全國に百萬以上の結核患者ありとの推定は下さるゝも臨床醫家の直接の指導により治療を受けつゝある患者數はその一割にも足らずさせられ必ある人の憂慮おく能はざる處のものである是れ結核豫防乃至は撲滅に對する一大障害なりとせられてゐる。

◇イプシロンの出現◇

畢竟結核治療劑に關する一般の研究が要望せられ其の治療效果に於て眞に此の時勢に適合する結核治療劑の出現は永く待望せられた處のものであるいいいいる今回大阪市立衛生試驗所醫學博士山口靜夫氏が十年有餘苦心研究の基礎に立脚して結核治療界に一新紀元を畫する猛烈なる殺菌力を有するフォルマリン製劑を以て開始せんと試みた結核内服新治療劑イプシロンを公にせられた。

此の患者への福音は逸早く去る二月十八日の大阪朝日新聞紙上に全國有數諸新聞紙上に報導せられしは周知の事である。

大阪市立衛生試驗所山口博士發見創製 肺結核内服新治療劑 イプシロン

◇驚くべき此の效果◇

今やイプシロンは全國醫家賞讚の的となり專門諸大家より數多の實驗推奬並に數千の同病者よりの感謝禮狀を恭うせしも一々列擧に暇なき有樣であるかゝる所以のものは一つに我が結核治療界の要求の一端がイプシロンの出現によつて完全に滿たされつゝある唯一の證據と斷じても過言に非ずと信ずるのであります。家庭の事情により寂しく家庭療法に專念せらるゝ幾萬同胞諸賢の要求がイプシロンの出現によつて救はれる事はイプシロンのみが持つ獨特の治癒效果によつて極めて明瞭の事實である。

◇イプシロンの服用にて肺結核は必ず治る◇

現在肺病藥は數百千種の多きに上つてゐるが病魔征服の爲めには最高の科學に據つて産み出された權威ある藥品を擇ばなければならぬ。從來種々な療法や養生法又は數多の治療劑が現はれては消え消えては現はれ患者はその應接に暇も無い有樣であつた。要するに單に販賣商策に狹ひかされたものである例へばせられ患者は藥效の誠力に泣たり強壯劑が堂々結核劑として宣傳せられたり胃腸藥が治肺劑として大きな顏をしたりして今日より見れば滑稽の極であつた時代は進む醫學の「メス」はいゝいゝいゝ魚々さえて茲に新しく山口博士に依つて從來の治療法と全然別個の見地より患者の結核菌の斷然撲滅を第一義とすべしとの目標によつて永年の研究により殺菌劑として最も有力なるフォルムアルデヒードを獨特の方法に依つて榮養劑の首位を占むる酵母蛋白分解物と結合し其の協同作用により結核菌を撲滅すると共に食慾增進體力回復を主眼とし尚更に此の作用を一層強力ならしむ可く數種の藥劑を配合し血液中に吸收されるとも殺菌力を失はず效力的確絕對無害の肺結核内服新治療劑イプシロンが發見創製せられたのである。

價格低廉の理由

結核が短時日に治癒せぬ病氣であることゝ此の藥の高價である事は周知の事實である山口博士の父も醫者であつた醫者は病氣を治すため患者を儀させてはならぬとの父の訓言が動機で山口博士が國家のため同胞の爲め安價にして強力なそして短時日にて治癒する治肺劑をと念じ十年餘苦心研究實驗の結果創製せるに原因するのであります

粉末發賣につき…醫家諸賢へ急告

結核新治療劑イプシロンは發賣後日尙淺きに關らず斯る望外の好結果を招來せし所以は一つに從來の結核治療劑に比し治療效果偉大にして然も配合禁忌なく他種療法との併用可能にして臨床醫家諸賢の御要求を充せし事は勿論の事であるが諸賢の絕わざる結核症の治療撲滅に對する多大なる御實驗の賜たる事贅言を要さぬ茲に臨床醫家諸賢の御調劑に利便の爲め愈々粉末の發賣を開始致しました何卒御使用御批判を賜はらば幸甚に存じ玆に謹告致します

適應症 肺結核。肺尖加答兒。肋膜炎。結核性腹膜炎 脊椎カリエス。關節結核。痔瘻。淋巴腺結核 其他結核性諸疾患。

◎全國各藥店に有り

◎文獻進呈

結核療養相談部

顧問 醫學博士 山口靜夫

擔當主任 醫學博士 永田泰洲

擔當主任 醫學博士 山口節藏

弊社は結核性疾患に惱める人々のために前記專門大家に依賴して療養に關する御相談を無料にて應じてゐます貴く同病患者の御遠慮なき御利用を希望致します。（御往返御相談は通信に限り應じます（返信料郵券三錢要す）質問は要項を纏め簡單に願ひます

合資會社 伊藤由商店 學術研究部

價格

錠劑		粉末		用量	
壹百錠	貳圓五十錢（十六日分）	五拾瓦	貳圓七拾五錢	大人	一日三回二錠宛
貳百參拾錠	五圓（卅八日分）	百瓦	五圓五拾錢	小人	一日三回一錠宛
五百錠	拾圓（八十三日分）	貳百五拾瓦	拾壹圓	粉末	一日二・五瓦
		五百瓦	貳拾圓		

發賣元 大阪市東區道修町三丁目 合資會社 伊藤由商店 振替大阪三九三番

關東代理店 東京日本橋區本町四丁目 株式會社 田邊元三郎商店 振替東京一六六五番

製造元 高師海化學研究所

太平洋無着水横斷紙飛行懸賞募集

問題

(一) (1)(2)(3)の中どのコースを選べば横斷できますか

(二) 最寄の森永ベルトライン店の名をお書き下さい

賞品

一等 太平洋横斷飛行型置時計 五名

二等 双眼鏡 十名

三等 地球儀 三十名

四等 プロペラ型文鎭 五十名

五等 大型グライダー 百名

六等 グライダー 五百名

等外 紙飛行機 解答者全部

答案をお出しの時洩れなく等外景品を差上げます

規定

投入函 森永ベルトライン各店に備付けてあります

用紙 (1) 森永キャラメル 森永チヨコレート 森永ポケット類 の外函

(2) 裏面に住所氏名を明瞭にお書き下さい

(3) 澤山お出しになる程、當る割合が多くなります

締切 昭和六年十月十五日

發表 同十一月上旬（森永ベルトライン店頭）

參加區域 全朝鮮

主催 森永ベルトライン協會

わたふとん毛布 あさひや布團店 京城本町四丁目 電本三九一〇番

眼科專門 金井眼科醫院 京城黃金町 ●入院隨意 ●日曜、祭日 診察午前中 電本一五五六

凡ての眼病に しまずに良く効く

目藥アドラ

高峰博士發見 高貴藥アドリナリンを主藥とす 一ポンドのアドリナリンを得るためには一萬三千頭の牛の副腎を必要とされます

20錢 30錢 50錢

東京本町 泰昌製藥株式會社

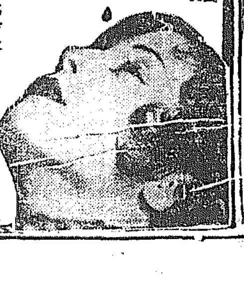

ヒシミルク

「夏子は育てにくい」といふいひ來りは嘘ッ！ ヒシで育てたなら夏冬なしに無病息災です

▲57

學藝

一句を成すまで（三）

白田亞浪

ある時、ある郊外の新開地を歩いてゐた。畑の中へ田の中へ、森を伐つては池を埋めては、家が建ち、町が延びてゆく、私はその發展の世相に眼をみはつた。そしていつでもその尖端をゆくバーやカフエーが艶麗ないろどりのペンキを見せてゐる。私は暑くもあり疲れもしたので、とあるバーにはいつて、紅茶をすゝりながら窓先きを眺めやつた。直ぐそこの垣根に近く一二本の桐が立ちならんで紫深い桐花をむんむと匂はしてゐる。その向ふの隣には黄に熟れかけた畑麥が穣波を漲らしてゐるのであつた。私はしみ〴〵と郊外の盛觀を思つたことである。――五月の石楠の例會に『桐の花』が題せられた。私はこの深い感銘を表現すべく苦辛の餘に

晝の酒場や畑なりしを桐が咲き

とまとめあげて、さし出した。互選の結果をみると誰も採つてゐない。私はひそかにそれを不滿に思ふと共に、翻つて寢てから、聊かにこの句の價値內容を考量してみた。どうも『酒場や』のやや大休止のひゞきが强すぎる。それに『昨日まで畑であつたのに、今日はこの通り酒場までも出來て……』といふその發想の順序からいつても、これではいけない。そこで、さしあたり、酒場と畑とを置き替へて

畑なりしを晝の酒場の桐が咲き

とやつてみた。これでよかりさうである。それに時代相の一面を掘へた點もこの句の新しさがあるとまで自惚的に思ひ込んで了つた。俳誌子に節略へ書いてもやつた。柏相や鐵一路にも見せた。ところが二人が二人感じない。感心しないとすれば一應省察の要がある。むつとしながらも一歩退いて稍へると、この句を生むに至つたその感激『畑なりしを』の未熟な詩想に囚れ過ぎて幻覺的な自己陶醉に陷つて居たことが、そろ〳〵判りかけて來た。といつても出直す道が展けて來ない――それから彼れこれ一週日も經つた五月末に『石楠書屋抄』をまとめる關係上、またもやこの句の完成に沒頭した――四顧的に、むしろ感傷的に『畑なりしを』など、感情を說明することは無用の業だ、現に桐の咲いて居る酒場ではないか、市中の酒場にはいくら探しても梧桐ならいざ知らず、普通の桐などのあらう筈はない、花桐そのものが、すでに郊外の新開地たることを暗示して居るではないか。もつと、もつと思想の純化につとめなくてはいけない。さうだ『桐が咲き』といふ言葉自體が感情のいろどりをもつて働いてゐる、單に花桐とか客觀的に打出した言葉とは違ふ。斷然『畑なりしを』は棄てゝしまはうといふ考へから

畑隣り晝の酒場の桐が咲き

とやつて見たものゝやつぱり『畑隣』など場所の說明に終つてしまつた『畑つゞき』ともして見たが同じことだ、どうも事實としての場所そのものに卽して、しかも多くを固りすぎて居る。それからといふもの、寢ては案じおきては考へ瞑目し沈思したのであるが『詩想』に伴ひ『詩想』を補ひ『詩想』を生かす詞の媒材としての言葉が生れて來ない。それからまた二三日經つてのことゝ『晝の酒場の桐が咲き』だけでもはや把握したのである、と氣がついた、して見れば、眼目の『ことば』は卒直簡明に『あるがまゝ』を表現すればいゝのであつた

一二本晝の酒場の桐が咲き

出來た。これでいゝ、現實を透して眞實も窺はれる

この句も千辛萬苦の甲斐があつて、兎も角完成したのである。ところが更に一歩を退いて見ると『晝の酒場』といふ表現は、外部からの客觀の描寫を指して居るのであり、余所々々しくもある。私自身の立場を顧れば、その句の『詩想』そのものは酒場の客として酬ばれたものであり、酒場の中から馴かな親みを投げかけなくてはいけない。それに『一二本』から働き具合もこのまゝでは唐突でなくてはならない、どうしても『酒場の晝』でなくてはならない

一二本酒場の晝の桐が咲き

かくして最後の完成を見たのである

その日・その日

中原綾子

ひとりごと
迷つてゐるなら
まだしもだ

いつぽん道の
行きづまり

『文藝時代』を讀む（下）

前島狂二郎

『文藝時代』第一號においては、水谷哲二氏の創作とし彼の作は、それが新感覺派風な描寫で、節と節の切れ目が、映畫の所謂モンタージュ式に並べられてゐるのが面白いだけがある――岡田禎之助氏の京城風景――いくらか、拓拔けしてみないが――とのこつのみが特に筆者の眼を惹いた。水谷哲二氏の『死ぬる夫と妻』はよくある肺病やみの夫と妻との併生活に於ける心理を書いたもので、素材としては、極くありふれたものに過ぎないがその新感覺派風な描寫の巧妙さは、第一號創作中一番面白いものだつた

◇

近代に於て、文學は、その內容の行き詰りの結果その內容よりも形式に重點を置き過ぎ、その結果として、或はその技巧、技術の方が、より多くの進歩をしたため讀む者に對して、ピリッと來ない作が、多くなつた。讀んだその場では、何か惹きつけるものがあつて非常に巧妙な描方であると思つてゐて作ら三日經つて、どんな作であつたかなあと思ふ時、殘つてゐるのは、形式の巧妙さといふ抽象的な概念のみであるから、非常に印象に殘る作品だとは思へなくなる。それに比して、十年前の新進作家或は現在の既成作家は、技術、形式よりも、內容に重きを置いた爲、讀んだときは、すら〳〵と何の興味もなく讀めてしまふが後になつて內容が歴然と頭に殘つてゐる。その善惡は、問題にならないが、現在では、そんな現狀を待ちつゝあると言ふことは否めない事實である。この水谷哲二氏の作も、僞り、形式に偏重し過ぎてその過重な重點のために殆んど內容のいゝ所が抹殺せられてゐる一般に形式的な文學は、感覺的であり、內容主義の文學は感情的である。形式主義文學においては、悲しいと思つたと書かない。その悲しい事實を形式に描寫して讀者をして間接的に悲しいと思はせるのである。從つて形式主義文學は、感覺的であり、性慾的であり、內容主義文學は、感情的であり戀愛的であるのだ。水谷哲二氏にいひ度いのは此處である形式主義文學は、常に內容――素材――から生れて來てはならないのである。內容或は素材が生れて其中から與へ言はずれば、その外形に從つて行かなくてはならないので次に形式を附與すべきなのである

◇

第二頁に於ては、水谷哲二氏は『最も下等な墮落をしな』氏は『腰蛍のみか』のムードをよく知つてみて『感覺のるゝ』を書いたに過ひないのである。それで、水谷哲二氏は、失敗したのだ。『腰蛍のみか』は、五枚物であつたがために、成功したのであつて『感覺のるゝ』は、二十枚であつたが爲に失敗したのである。他の人達の創作では、円岡壽兒氏の『自轉するユキ』が、對話の巧妙さを表はして居り、田中知喜氏の『おろく』は、短篇作ら此の號で一番面白い水谷哲二氏、田中知喜氏の第二回目の發展を見たいものである

最後に、文藝時代の人々、及び朝鮮に在住する作家の人々に言つて置きたい事であるが、朝鮮文壇は、何等具體的なものを持つてゐない。唯內地文壇の膨大な――誠に膨大である――ジャーナリズムが、押し寄せて來るのに對して、押し切つて行かうと言ふのは、非常に困難なことである。それが爲めには確固たる理論と良き發展を形づくる所の素質的條件が、最も重大である。さうすれば經濟的な困難さへも打ち勝つて行けるのであるが、朝鮮へ來て間もない事であるから、文藝時代の人々への苦言は許して戴き度い（一九三一、八、二八）

支那怪談全集

田中貢太郎著

古くからわが國で語り傳へられたり、創作家の手に成る作品中には支那の語柄であり或はその國の作家の手に成るものなどが、案外に多く種本となつてゐるものがある或はまたそのまゝに傳へられてゐるものも少くない。怪談の雄として傳へられてゐる牡丹燈籠の如きは好個の例である。本全集上代篇および近代篇の二卷において、これらの特異な怪談百數十種を集めたものであるが、支那怪談の風貌を知りながら漢籍に親む困難から疎まれてゐる現代の大多數の人にとつては著書が頗る有り難いものとして感謝されねばならぬ。時を得た好著として推稱すべきものである。四六判、定價上代篇近代篇共各一圓五十錢、東京日本橋區本石町三丁目、博文館發行

◇社會經濟勞働者辭論（第九輯）……・六〇……叢文閣
◇日本經濟年報（第五輯）……一・〇〇……東洋經濟新報社
◇マルクス主義勞働者敎程（第三分冊）……・三〇……叢文閣
◇日本傳說研究（第四卷）藤澤衛彥著……二・五〇……六文館
◇ファーブル昆虫記（第四卷）……第十一回配本……アルス
◇創造・和解・政府（ルサフォード著）……各冊一・〇〇……燈臺社
◇太平洋問題パンフレット（第七輯）……非賣品……太平洋問題調査會
◇商法改正の話（松本烝治著）……・五〇……千倉書房
◇世界の動きと日本の立場（本多熊太郎著）……・三〇……千倉書房
◇商業實習（佐藤弘著）……・八〇……雄風館書房

阪口玄章氏の新著 中世國文學の研究

思想を中心としたる

文學博士 藤村作

國文學史上における中世期を暗黒時代と見て來たのは、學者の過失であつた、大なる過失であつた。文學形態の樣式化、天才、傑作の缺乏といふやうな點からの斷定であつたらうが、それは概論であつたといふ誹りを免れない。

中世期國文學に關しては、もつと大きな關心を有つべきであり、そのためにはもつと新しい研究、考察がなさるべきであると唱へ出されてから、最早相當の歳月が經つてゐる。さうして一般國文學研究がこゝ數年の間に長足の進歩をして來たに拘らず、依然として、中世期文學は、その基礎的研究も、本質的研究も不振の狀態を脱してゐない。吾人が本書と時を同じうして世に出づべき、雜誌『國語と文學』特輯の中世文學號の發表を企てたのも、またこの缺を補はうと期したものである

中世期文學の研究が何故不振であつたか、これにはいろ〳〵な理由があらう。併し少くともこの時代、佛敎思想の哲學的考察、およびその信仰生活の體驗に基礎を置かない研究では、到底あらゆる中世文學の本質、價値の發見が困難とされるのがその一つであらう。この基礎を缺いては、在來の書史學的、本文批評的、訓古的研究から脱出することが出來ないのであるから、多くの學者はこの點で安易な方面に向つたゞいふのではあるまいか

阪口玄章君は東洋大學を卒業して、後更に東京帝國大學文學科に國文學を修めた新進の學者である。その學殖が示してゐるやうに、中世期國文學の新しい研究者として眞に適當なる學者の一人である。君のこの著は必ずしも中世文學研究の完成されたものではない。これは君の第一次の成績發表であらう。それとしても、われ〳〵の本書から學び得るところ、新問題として與へられるところのものは甚だ多い。本書は中世文學の證からいへば唯その一部を取扱つてゐるに過ぎないが、君の平生の精進努力は、更に第二次、第三次……の發表の相次いで世に出づべきことを期待せしむる。さうして余は又それらの機の決して遠くないことをも確信してゐるものである

菊判三百二十三頁・定價二圓五十錢・東京市神田區多町二の一五、六文館發行

高僧穆山

横井見明編著

西有穆山禪師は大本山總持寺の管長であつて、直心淨國禪師の徽號を賜はつた近世稀に見る高僧である。その九十年の生涯は發心、求道修行大悟、敎化、圓寂、のその過程はまさに禪僧としての否人間としての生ける模範そのものであつた。來る昭和七年は將に禪師が廿有三回諱に當るので、言論のみにて實行なく俗才のみにて眞徹なき禪家多き今日、又思想混亂し人皆その適歸するところに迷ふ現在、故人穆山禪師をこの世に呼び返し、人間は如何に生くべきかを示し、悟りの內容の如何なるものであるかといふことを知らしめんがために出版せられたのである。卷頭に禪師の眞影と筆蹟とを掲げ、秋野孝道禪師猊下の長文の序文が載つてゐる編著者横井見明氏は曾て『西有禪話』等を現はされし人、文章平明にして流暢、しかも總振假名つきなれば禪師の言行と大悟の心境とは何人にも非常なる興味のうちに明にせられる。その內容中、老師の小傳、地獄極樂問答、成道の冊、天保の飢饉、生首の要求等は特に興味深きものである。求道の士の是非一讀は求むべき好著である（四六版、九十六頁定價五十錢送料四錢）東京牛込區矢來町五七、中央佛敎社發行

學藝界

―◇―

◇佛蘭會第二回洋畫展 石黑鐵保、遠田運雄、佐藤九二男、山口長男の四氏を同人とする佛蘭會第二回展は二十六日から二十九日まで三越五階ギャラリーにおいて開催

◇雜誌『國苑』月號耽之介氏監修十一月一日創刊、特輯執筆家吉江喬松、佐藤春夫、木下杢太郎等の諸氏。價價五十錢、目下會員募集中、照會先は東京市外東大久保一九〇號苑發行所へ

◇小泉苳三氏 當地および內地各地旅行中であつたが數日前長野市雙科に歸宅

◇井関孝雄氏 新著『アドルフ・ヒットラー傳記』を先進社から發行

◇淺野研眞氏の著『プロレタリア敎育の諸問題』は發賣禁止となつた

◇美術雜誌聯盟 各種美術雜誌記者が一丸となつて創立、事務所は東京市外西大久保二七一

新刊紹介

役人供養（井上收著）著者の主宰する『極東時報』に揭載された弱體官界の表裏描寫を輯めたもので大官點描、陽門情景、齋藤實とその周圍、宇垣一成、總督文武論、等々十數項は附錄、子に當る。日本見物の二篇を添へてある著者獨自の輕妙な筆頭は、陽門側近者の描出には獨自の境地を行くものとして徴笑まれるものがある更に色讀んで面白く、表裏の經緯と人の動きと官界特異の雰圍氣がにじみ出てゐる快篇である（四六判三百十八頁・定價二圓京城寶金町二ノ一四八・極東時報社發行）

歌舞伎談義（岡本綺堂著）著者主宰の雜誌『舞臺』誌上において昨年一月から十二月に亘つて發表した『歌舞伎談義』に、本年一月以降七月まで同誌上に掲載した『明治演劇年表』を纏めて一卷としたもので、談義の內容は、幕の內外、竹本劇、時代劇、世話劇、舞踊劇と音樂、劇作家小傳の五章を盛つてゐる。歌舞伎研究の第一人者である著者の編纂として貴重な文獻であることは今更蛇足を添ふるまでもない。なほ本卷は舞臺叢書の第一卷としてあり、今後引續き劇關係の創作、翻譯、評論、講話、研究等あらゆる方面に亘つて發行の計畫である。劇研究家にとつて好個の參考書として薦める（四六判定價五十錢）東京府杉並町阿佐ヶ谷一八九、舞臺社發行

人物野間淸治論（荒木武行著）日本の雜誌王として九大雜誌月刊數百萬部を發行する巨人野間淸治氏は赤手空拳より今日を築いた立志成功者中の人である。今や右九雜誌の外に東洋一を誇る報知新聞社長を兼ね時代の英雄として朝野の注目を惹いてゐる。著者は人物評論界の新人として認められ『横田千之助論』その他數種の著書あり行文奔放、論旨明徹、而も藝術的興味ある名文は世評すでに定評あり、野間淸治論は人物評傳に一新機を劃したる表現で宛として一篇の立志小說を讀むの觀がある。野間氏の人となりより今日に到る事業にも言及す、婦人も子供も讀み易き總振假名の美本にて生きたる小說を讀むの觀がある、天下の青少年子弟にとつては又絶好の修養書といつてよからう。裝幀は水島爾保布畫伯（定價一圓、送料八錢）東京市小石川區小日向台町二ノ十六全線社書房發行

隱れたる國士 兒玉素山翁

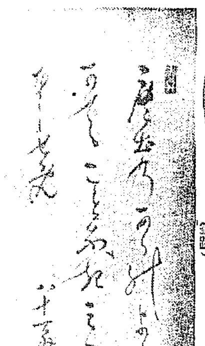

世に隱れたる國文學の大家八十一の兒玉素山翁は曩に京城において翁が故逸せし如く三ヶ年の豫定にて猶然起つ全て國行脚を企て國本の大義を說きなほ世に隱れたる偉功の人を紹介すべく翁の精神は各地到るところの新聞に迎へられしも事變のため行脚を中止するに至つた（寫眞は素山翁と翁の筆蹟）

第二回 れいらん會 展を見る（1）

池邊貞喜・多田毅三

第二回れいらん會展は今春パリから歸つた遠田運雄氏の歸鮮記念作を中心として石黑鐵保、佐藤九二男氏等の同人に新に山田艮男氏を加へた美校出の人々の表現團體であつて朝鮮においての一つの勢力を爲す美術の分野である。今日の如く錯綜なるものが甚だしく主催者本位である處から朝鮮には當然斯くの如き作者を中心とする發表機關が醸生さるべきであつて、今秋鮮展さるべきアンデパンダン展と共に注意さるべきものであると思ふ。

れいらん會同人の作品傾向を個々の人に見る時は全くこれ等の人々の總和して發表する藝術運動上の傾向を見出すのでは無く、むしろグループの親和を主體とし、又作品才能上の精神上の親和を單位することによつての純粹さの保持を目的とされるものと思惟することも出來るのである。ここに吾等は甚だ時局的に不自由な立場において此の感想を卽席につゞるのである

池 ため言葉の上に讀者へも筆者それ自身へも不自由、不滿足を來すとがあるだらうと思ふ。

多 會場全體の空氣といふやうなものが四人の作者に依つて夫々に醸されてゐるのが面白いといへば云へるかも知れないが、落著いた題質を缺して出陳者相互に調を仕合つてゐるのではないかと思ふ。無理に一人の作家に落着かうとして頭が鈍くなるやうに感じたことはあながち天候の暑天であつたせゐでもあるまい。然し立派に題質を表看板されてゐる點は愉快で私共も大いに感想を自由にしたいと思ふ。

池 石黑氏の鐵風は面白いと思つたが仕事があまりに法則でありそれ程單純であり、効果をねらひすぎたきらひはなかつたらうか。僕はいくらかさみしくそして悪想なものを感じた。

多 今までの作品よりはずつと繪具に興味が出來た。色彩上又筆の上から、これは氏の勉強によるよい傾向であらうと思ふが、題者に對する迫力が稀薄に感じられる點がそのあなたの言葉を生ましめてゐるのである。光線といふ觀念があり觀念があつて色彩行使上の色彩の自由性を束縛してゐる、かと思ふと光線に關聯する調和は色彩の行使上の自由への欲望に掻き亂されて不安な狂ひを感ぜしめてゐる。これ等の破綻が迫力となる要素の一部を甚だしく稀薄にしてゐるのではあるまいか。

池 光りの事は作品上ゆるがせにする事の出來ないものであるが氏にしても遠田氏にしても隨分それによつて畫をあまくしたり安つぽくしたりしてゐる。それはいはゆる美術學校の悪い習慣ではないだらうか。習性による不意に出て來るくせは避けようとしても仲々避けられないのを感じる

多 さういふ事は實際的なことはれるとで、佐藤氏の『風景』にはその遠景の山嶺が許景の眺望された色調に取殘されて甘い感を持續してゐる。佐藤氏も石黑氏と共に可成りの變化を作品の上に示して來てゐるをよろこべる。

池 遠田氏の作風は出來上つてゐると思ふ。僕はフランス行の前期の作品に就いて、その頃のことをよく記憶してゐないが一般に穩健であつたと思ふ。今度の作を見てもやはり昔のまゝのものを失つてゐないのをなつかしく思つた。あちらへ行つて變化して來た來ないといふ事はそれ程問題になるべき事ではない。そしてそれ程現在のフランスを見る、ドランを見る、そして眼かなくてもいゝといふ何者かを與へてくれる。僕等はマチスそれに微くがしかしそれはやはり僕のマチスでゝなくドランでもない。

蜂ブドー酒 需要家特賣抽籤發表

●當籤番號 五百口一組 ……（各組共通）……

◎一等 桃山御陵参拜御招待
389

◎二等 金側腕時計 一個宛
445

◎三等 金五圓也復興債券 一枚宛
59 490

◎四等 サンエス萬年筆 一本宛
23 29 49 74 97 134 184 292 313 375
四等景品は日本橋區細沼株式會社より御送附申上げます

◎五等 兒童用組合文房具 一組宛
32 93 133 139 146 168 202 207 211 214 224 245 257 259 263 275 276 279 293 355 358 361 367 371 431 439 468 492 494 496

◎六等 特製封筒 十枚宛
六等景品は淺草區山梯東光堂紙店より御送附申上げます

御注意……景品は何れも本日より向ふ一ヶ月間に御送附申上げますが何分多數の上に同一人で數回に分けてお出しの方もありますので 或は前後して到着するかも知れませんから豫め御承知の程お願ひ申上げます

◎無効 規定による蜂ブドー酒包紙レッテル二枚一口にあらざるもの 及び住所氏名不明等のものは遺憾ながら無効と致しました

昭和六年九月二十七日

蜂ブドー酒 レッキス 本舗 株式會社 近藤利兵衛商店

6—61

皮膚泌尿花柳病
醫學博士 渡邊晋
京城黄金町入口 日本生命隣
診療 十二時迄 午后五時迄

新栗 平壤栗
發賣
毎度有難う存じます
本年も完全無缺の冷藏裝置により年中不休で御用命を果しましたことはお得意様方のお引立によるものと厚く御禮申上げます
愈々新『池田の甘栗』の發賣を開始いたしました
京城驛前 池田商會 電話本局七五九番

家庭常備驅蟲藥
蛔蟲驅除 身ノ爲 国ノ爲
セメン又はセメン圓
SANTONINUM P.J.N. 蛔蟲驅除 強力原藥 サントニン 日本藥局方
世界の醫藥學者及び臨床醫家は最も確實な驅蟲藥として等しくサントニンを推奬して居ります。
古來賞用の驅蟲藥「セメン」或は「セメン圓」は此のサントニンを配劑し、本邦醫藥工業に於て製劑したるものにして、其の驅蟲効果に於て斷然他の驅蟲の追隨を許さゞるものであります。サントニン及びサントニン製劑は每年三千萬の本邦兒童と成人とを恐るべき蛔蟲病から救つてをります。
每月御愛用の習慣を持して本劑を服用すれば、恐るべき蛔蟲の惱禍を逃かれ、體重と體力を倍加し、健康を保つ事が出來ます。
●全國藥店に販賣して居ります
東京 大阪 三井物産株式會社藥品掛

新美白料 レートメリー

東京の新流行
輕快な束髮
花かざり
そして
メリー化粧
銀座 街を行き交ふ メリーシャン
A孃はメリーの白色、B夫人はメリーの肌色、C孃もメリーの肌色…と、かぞへ切れないメリー・シャン・オン・パレードです。
東京の流行はまことに
メリー美人
時代です
◇◇◇
朗かな淡化粧が
一分間で
いとも易々と
いとも麗しく仕上り
同時に皮膚の榮養と
なる二重の美容作用
をそなへた新美白料
懷しきレートメリー
本品は耐水性ですから汗にクヅレル事はなくアブラで化粧のミダレル心配がなく御化粧が美しく保ちます。
平尾贊平商店 ―東京―

巧みに動いた一味の潜行ぶり
白日の下に曝け出された内容
秘密結社檢擧事件

多年所報、本町署高等が四ヶ月の日子を費やして檢擧した龍山鐵道工場を内班とし新興エスペラント講習會を前衛班とする秘密結社木曜會並に釜山鐵道局工場を中心とする日常鬪爭同盟の赤色運動は遂に白日のもとに曝け出されたが、治安維持法違反で本町署の起訴意見を附して送局されたもの五名に及び、第三インターナショナルの直接行動に訴へて〇〇を決行せんと企てた、被疑者は鐵道局工務課雇員伊藤政雄をはじめ京城工場傭人など鐵道關係者十三名、印刷業連記者、學生、海兵團員、商工會社職工、京城帝大法文科生在り、殊に府内長谷川町火の鳥バーの女給岡田美代子も紅一點として加つてゐるので、その内容は注目されてゐる

伊藤は 共產制度を實現さす爲直接行動をなるべく昨年七月末鐵道局工場に木楔を濫き岡田弘の紹介によつて同志木村亮を知り更に昨年十一月共產黨實現に最も熾激なる所論を有する市川和保を知り三名協議の上雜誌「戰旗」の讀者會を組織して會員を勸誘し、伊藤の東京による社會科學研究會綱領を樹識して秘密結社を組織したが十二月二十日夜の會合で市川、木村、井出、福山、高橋を加へ、これを强大化して全鮮國鐵從業員に及ぼし機を見て一氣に…に導くべく戰術としての木曜會（八項目）を設き統制委員となつた、そのスローガンは

（イ）會員十人獲得を圖へ
（ロ）早く一人前のコンミユニストになれ
（ハ）煽動宣傳に努めよ、而してその實行方法はあらゆる機會に會員の獲得、煽動宣傳に努め研究會を開いてゐたが現象した程は有名無實の狀態だつたがたまたま本年五月一日鐵道局工場にメーデーに對するビラを撒布したものあり、中國共產黨朝鮮工作委員會事件に同工場より連累者を出し職工に動搖をみたのを機として赤色勞働組合組織し

二、職場親睦會の自主化及同職場親睦會の聯合
一、自主的消費組合の設立
一、鐵道學校卒業生の指導獲得
一、外廓的組織
一、鐵道局機關區との連絡
一、全鮮各工場との連絡、職工に階級意識を注入するべく小冊子を回覧せしめたが鐵道當局の知る所となり目的を達せなかつた當時伊藤、木村、井出は鮮發當局の眼を侮ますため漢江堤防下等隣商業の校庭等で度々密會してみた、所が六月二十日森尾進が新興エスペラント講習會を開いてゐるを知り、從來の潛行組織より進手を利用して合結的手段に出るを有利と考へられて連絡して鐵道工場にエスペラン・講習を引用して同志を獲得せんとしたが私立專修講習會として中止されたので專ら森尾は外班に當り伊藤多は鐵道工場で内班を組織してゐたものである

森尻は 龍中卒業後京都同志社大學に在學中共產主義を信じ、主義運動に狂奔してゐたが、歩兵第七十八聯隊に入營し除隊後朝鮮に於て共產主義運動を實現すべく昨年十一月末長谷川町火の鳥バーの女給岡田美代子が新劇同好者を募集するやんと赤い色を多分に含んだ應募者を煽布すべく目論んでゐたが閉長岡田美代子病臥のため劇團解散し目的を達せず、遂に同大在學中エスペラント語を習得したので、本年四月一日から永樂町祝郎重道方で新興エスペラント會を組織してゐるうち、これが共產主義實踐のためにする潛行的組織及煽動宣傳等に實用化し、本年九月より第三回講習會を開講し同志獲得の手段とする考へであつたが遂に未然に發覺したのである、森尻は昭和四年五月以來エスペラントを以てソヴエートロシアと十數回に亘つて通信してゐた森尻は井出の紹介で本年七月廿八日伊藤を知り伊藤より鐵道京城工場内に秘密結社を設け同志物色中だと聞くや加盟を誓ひ伊藤に工場内の活動を任せて置いてこれを援護する街頭班を組織し雜誌「プロレタリヤ科學」の支局を引受け鬪爭をして東京方面と秘密連絡を結ばしめることに努めたが、この實現を見ずして檢擧されたのである

◇

被疑者岡田美代子は本年四月末井出と交際を始め共產主義者となつたが伊藤、森尻の主義實踐の潛行的組織に密約あつた疑をかけられてゐる

◇

被疑者岡泉、植村岡平、矢野衛村井直彥、新井勝次等は何れも本年三月鐵道局從業員養成所を卒業し鐵道局傭人となつたが在學中志の密會に自宅の一室を提供せしめた疑濃厚である

◇

被疑者結方猶は本年四月植村と平をシイ、エル、エー同盟に加入せしめ村井直彥、新井勝次も加へて下宿なる元町三丁目二九番地田晃方に集合して秘密結社プロレタリヤ文學研究會を組織しその會長となり五月二十六日まで前後六回會合してマルクス主義の鬪爭理論を研究し五月一日のメーデーに際して『貨物列車』と題する小冊子十冊を作り岡その他の關係者に配布したので、兩者の連絡となり理論の研究のみでは權らずその實理に乘出すべく職衞研究中岡から結方、植村宛政治文學實践鬪を目的とし機關紙發に就いてから文藝に趣味を持ち勞働問題を研究から遂にプロ的創作が耻遲し昨年七月から岡の主唱によつて諸方、植村等とマルクス主義を中心とする「理論の研究」の團體として朝鮮無產大衆の勝利を期すると題する宣言の下に秘密結社『シイ・エル・エー同盟』を組織し矢野井出を加盟せしめて同年十一月まで繼續したが主張なく意志の疎通と岡泉の釜山工場への轉出離散で有耶無耶に散じた協議するから來吾せよとの通信があつたので結方、植村、矢野の三名は五月三十日夜京城出發釜山に赴き寶水町三丁目六三番地の岡方八疊の間で鬪爭的マルクス主義を基調とする理論の研究と日常鬪爭同盟を組織し、本部を釜山の岡方に置き支部を京城の結方の住居と、水原にある矢野の家と二ヶ所に設置し鐵道局に四ヶ年の經驗を有する岡が中心となつて本部の鐵道工場を中心として同志獲得に努めると共に文藝の方面を利用して内容を發展して勞働者の反抗心を誘發して常組鐵完成の曉には中部及西部は黨の中堅部となつて勞働者を提攜して目的の實践運動に邁進すべく協定し、岡は同志の統制に、結方は京城支部を統制して本部との通信連絡を圖り、植村と矢野は國際鬪爭方法の研究に資し矢野は政治經濟に關する鬪爭資料を蒐集することに分擔を決め會費を徵收して萬一同志が警察に引致されても絶對に口を緘して口外しないことを堅く申合せて歸城した六月四日岡と矢野の意志疎隔を來したが植村の斡入りで雲散し、將來の方針として毎月二回支部に集合して研究會を開き村井を加へて四名が結方の指揮により實踐鬪爭の資料として鐵道局京城工場の調査をすることになり、植村は工場の經濟組織の内容を、村井は職工の勤務狀況並に衞生施設及負傷者に對する待遇方法、結方は職工に對する給與關係、矢野は工場内に於ける團體組織についての勞働者の態度を調査し共濟組織の調査を受持つことに協定しこれ等は總て京城支部の情報として結方より岡に通報し漸くその緒につかんとする折柄七月十五日夜支部で同志會合の節思想上の問題より矢野と結方が大激論となり矢野植村がついで脱退したので、結方は八月九日釜山に岡を訪ひ善後策を協議した結果遂に解消の止むなきに至り、僅かに目的を實行せずして捕はれ總て未遂に終つたのである

「滿蒙權益を擁護せよ」
けふ神宮前廣場にて
さかんな祈願式擧行

帝國在鄕軍人會、京城聯合分會主催、京城府並に京城商工會議所の後援になる滿蒙權益擁護大會、出動軍人並に在滿同胞加護祈願式は既報の如くけふ二十七日午後一時から朝鮮神宮前廣場で行はれることになつてゐる、府民希望者は參加自由でこの意義ある式に列することが出來るので當日の出席者は萬を超へるであらうと想像されてゐる

けふこそ熱戰――聲をかぎりの聲援
慶熙龍中兩俱樂部の對抗戰
いよ〳〵開かる

けふこそ戰ひの日である――慶熙龍中兩俱樂部秋の定期戰は母校一千名の應援團の聲援を受け、本社後援のもとにけふ二十七日午後二時から京城運動場で第一戰の火蓋を切ることゝなつた、實業野球秋のリーグ戰終了以來野球試合が一時途切れてゐただけに意外にファンの熱をそゝり、今や全市をあげて好球家はこの試行を熱視しつゝある

この試合は半島に最も古い歷史を有し力量、傳統を享けたもの同志が、母校の名譽を賭して鬪ふのだ、何れも負けられぬゲームである、新興の龍中は新進前田投手を立てるか、第一戰を巧みへて老巧な永田先輩をマウンドに送るか、これに對し慶熙は恐らく正投手關先輩を用ふるに違ひない。打線は雙方に然ゆた龍中の先頭が猛烈である、勝負は球神と雖も逆賭を許されない好取組だ

廿七日こそ〳〵久し振りのベースボールで京城グラウンドはファンの殺到を見るであらう。なほ當日は會員券メーンスタンド五十錢普通席廿錢、學生十錢、選手のベンチは慶熙一壘側、龍中は三壘側で應援團は午後一時にはすでに入場して五流の大旆と無數の小旗を振りかざして聲援するが、これこそこの試合にのみ見られる壯觀、各一千餘名の若人が感激に燃えて聲を限りに應援する樣もファンの見逃せない光景である

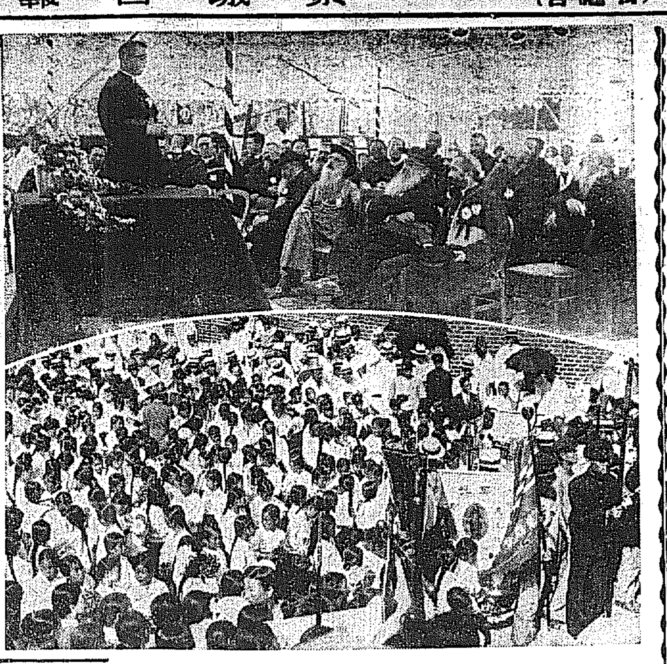

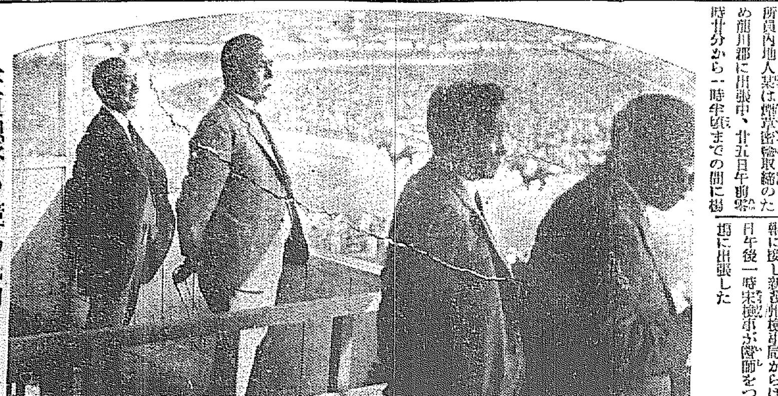
宇垣總督の競馬見物

舊教百年祭
盛大に擧行
法王代理を迎へて
參列者一萬を突破

こゝ半島にあつての未曾有の宗教祭輝たるカトリック教朝鮮教區設立百周年記念祝賀會は秋空明快な昨二十六日午後二時からフランス教會廣場で壯嚴にかつ盛大に擧行されたこの日府内は勿論全鮮各地から牧師信者集り來賓を加へれば優に一萬を突破し、さしもの廣場も人で埋まるの光景である、式は定刻二時會長牧師鋼氏の開會の辭を以て開始され、信者一同百周年の祝歌を唱和、盧神父の今日までの報告あり、それよりローマ法王より派遣されたエドバード・ムーニ大司教、ミユーテル大司教、松本京畿道知事（代理）井上府尹（代理）外各來賓代表の祝辭あり、それより生徒の遊戲あつて後萬歲が三唱され、午後三時半この劃期的な祭典も滯りなく終了した、猶同教會修女院構内で同日午後二時から廿七日午後六時まで朝鮮公教史の展覽會が開催される（寫眞上はムーニ大司教の祝辭、下は參集の信者）

煙草密輸の犯人に負傷
翌日遂に死亡

【新義州特電】新義州稅關局出張所員内地人某は煙草密輸取締のため龍川郡に出張中、廿五日午前零時廿分から一時半頃までの間に楊下面玄岩洞で同地白某の嫌疑者（金）が密輸の事實あるを發見し、取押へんとした際に逃げたので、同人の右肩に約二寸四分の打撲傷をおわせたが被害者はこれがため廿六日朝死去するにいたつた、急報に接し新義州檢事局からは廿六日午後一時宋檢事が醫師をつれ現場に出張した

國威發揚の新願式
きのふ神宮で

天晴會では時局重大なるにかんがみ、昨二十六日の午後二時から朝鮮神宮で國威發揚の祈願式を行つたが參列者は松寺顧問をはじめ會員百余名集り、一同を代表して肥塚理事長から玉串を奉じて式を終へたが、肥塚、大和、安藤、川村の諸役員は軍司令部に林軍司令官を訪問懇談をなし、これにたいし林軍司令官もすこぶる滿足のうちに右の趣きを諒としたので一同喜びのうちに同部を辭した

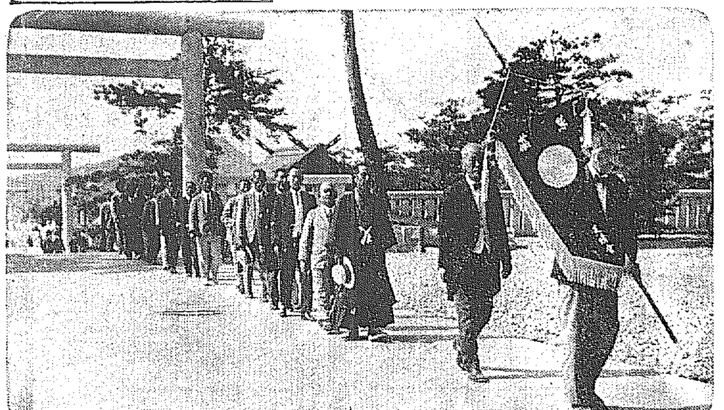

圓タク値下
十一月一日より

タクシー市内八十錢均一にするとはすでに道保安課の決意强硬にて早急に實施する意向であつたが、二十六日市内圓タク業者が道保安課を訪ひ種々陳情折衝の結果來る十一月一日から實施することゝなつた

紅蔘密造の犯人捕はる
三人共謀の上で約五千圓のものを

殿寶局開城出張所員二名は廿五日來城、本町署の應援を得て紅蔘の密造密賣事件犯人三名を引致取調べ中だが右犯人は府内橋南洞一三二番地申俊均（三）仁川府新町水里高光洙（三）江原道北方面九龍里盧石均（三）と三名共謀の上江原道洪川郡で約八百斤の人蔘を密かに耕作し、紅蔘に密造の上、京城で賣捌かんとしてゐる所を探知し、二十五日夜檢擧したものである、押收された紅蔘は百十六斤、價格約五千圓に達してゐる

總督も來場
競馬第五日目

京城競馬大會第五日目は廿六日各競馬毎に平均五回宛の中六割配當を見せいやが上にも高潮する、午後二時には宇垣總督は安井秘書官を從へ來場、熱心に競馬を觀覧し、俱樂部會員に種々馬事について研究質問されその他中村土地改良所長前田少將、渡邊新商局長、上内道警察部長、金道參與官、各事務部長の來觀もあり貴賓席も賑はつた、總督は第十一競馬乙の後退場した、なほ秋季京城競馬大會最終第七日目は廿七日九時から開場、競馬は午前十時卅分から擧行されるが各競馬實施前馬は午後より開始される

◇第四回 新呼馬競走（發馬午後一時卅分）九頭、距離千六百米▲投票總數一七四七票▲適中總數三三六票▲前民配當金一着三圓九十錢二着一圓十錢
▲一着カミカゼ號平田騎手、タイム一分五十秒五分の四投票數三三六票▲二着ローレット號坂谷騎手、差一馬身投票數七一七票▲三着ホーギ號橋間騎手、差一馬身投票數一一五票
◇第五回朝產各抽馬競走（發馬午後二時）七頭距離千八百米▲投票總數一六〇三票▲的中總數九七五票▲朗民配當金一着二圓六十錢二着二圓二十錢
▲一着リスト號平田騎手、タイム二分七秒五分の二投票數五七五票▲二着カナメ號清水騎手、差三馬身投票數四四五票▲三着ジユウモンジ號恒任騎手、差一馬身投票數三五三票
◇第五回（乙）朝產各抽馬競走（發馬午後二時卅分）七頭距離千八百米▲投票總數一六一一票▲的中總數四八四票▲朗民配當金一着二圓八十錢、二着一圓七十錢
▲一着アラナミ號武田騎手、タイム二分十一秒五分の四投票數八四〇票▲二着タイユウ號平田騎手、差四馬身投票數六九票▲三着ランソウ號山田騎手、差大馬身投票數六〇二票
（單勝式）
◇第六回 新朝鮮馬競走（發馬午後二時四十分）三頭、距離千六百米▲投票總數一三九一票▲的中總數四九〇票▲前民配當金一圓五十錢
▲一着シンライ號古恐良騎手、タイム二分十五秒五分の四投票數四九二票▲二着カンホク號藤田騎手、差大馬身投票數七四八票▲三着ホクリユウ號古賀騎手差三馬身投票數一五二票
◇第七回（甲）古呼馬競走（發馬午後三時）四頭、距離千八百米▲投票總數一五九一票▲的中八七七票▲朗民配當金一圓八十錢
▲一着ナミノハナ號池平騎手、タイム二分十秒投票數八七七票▲二着セントポール號橋間騎手差五馬身投票數六七七票▲三着タイヨウ號原田騎手、差大馬身投票數三一票
（復勝式）
◇第七回 古呼馬競走（發馬午後三時卅分）五頭、距離千八百米▲投票總數一六一九票▲的中總數二六六票▲朗民配當金一着五圓二十錢、二着二圓六十錢
▲一着ダイニフジ號有吉騎手、タイム二分十二秒投票數二六六票▲二着カミヤマ號東西騎手、差二馬身投票數四五一▲三着ウンピエン號橋間騎手、差大馬身投票數七八一票
◇第八回 新呼馬競走（發馬午後三時四十分）三頭、距離千八百米▲投票總數一七九八票▲的中總數七八五票▲前民配當金二圓六十錢
▲一着ケイムハ號恒任騎手、タイム二分八秒投票數八八五票▲二着ピンクチエリー號橋間騎手差一馬身投票數四六票▲三着イストリユウ號根谷騎手、差三馬身投票數五六七票
◇第九回 本倶所屬馬競走（發馬午後四時二十分）四頭、距離千八百米▲投票總數一七九六票▲的中總數四五五票▲朗民配當金六圓廿錢
▲一着ヒヨシ號根谷騎手、タイム二分七秒投票數四五五票▲二着ヒデン號橋間騎手、差一馬身投票數九二四票▲三着ヤクモ號古賀騎手、差四馬身投票數二五三票
（復勝式）
◇第十回 朝鮮各抽馬競走（發馬午後四時四十分）六頭、距離二千米▲投票總數一九三三票▲的中總數四五七票▲朗民配當金一着四圓九十錢、二着十三圓十錢
▲一着モンナミ號古賀騎手、タイム二分二十一秒投票數四五七票▲二着ショウワ號古恐良騎手差鼻馬身投票數六五票▲三着ナミカゼ號池の平騎手、差半馬身投票數二五〇票
◇第十一回（甲）古呼馬競走（發馬午後五時）六頭距離二千米▲投票總數一八九二票▲適中總數三六二票▲朗民配當金一着五圓四十錢、二着四圓九十錢
▲一着キヨマサ號平田騎手、タイム二分廿三秒五分の二投票數三六二票▲二着サクラシマ號古賀騎手差半馬身投票數二〇八票▲三着シボレー號牧村騎手差一馬身投票數五四二票
◇第十一回（乙）古呼馬競走（發馬午後五時卅分）六頭距離二千米▲投票總數一八五六票▲適中總數三二〇票▲朗民配當金一着四圓十錢、二着二圓十錢
▲一着イボオン號橋間騎手タイム二分廿秒五分の四投票數三二〇票▲二着シンマルト號恒任騎手差一馬身投票數七五八票▲三着トロハ八號根谷騎手差三馬身投票數三〇一票
（單勝式）
◇第十二回臨時馬競走（發馬午後六時）三頭距離二千米▲投票總數一六九四票▲適中總數七九五票▲朗民配當金二圓五十錢
▲一着ニツコウ號池平騎手タイム二分三十八秒五分の三投票數七九五票▲二着タマチドリ號恒任騎手差六馬身投票數六二三票▲三着ケイリン號山田騎手差大馬身投票數三六票

李鍵公殿下の御婚儀御次第

【東京電報】李鍵公殿下と廣橋誠子姫との御婚儀は二十六日左の如く決定發表された

十月三日――御納采告期の儀
十月五日――澁谷常盤松公邸に於て御婚儀擧行

なほ誠子姫御親戚の鍋島侯令弟逝去の爲め姫は服喪せられつゝあり、この爲め式後の御參内、御披露、御祝宴等はすべて當分御見合せの筈である

本年流行の最新型編み物は？

三越、英國星毛絲部外一流大家一萬餘點の『新製毛絲編物』極彩色寫眞六十九種入りの美本附錄つき『婦人俱樂部』十月號を御覧下さい

秋のラグビー
24―6 京電軍勝つ
對高工戰

西部ラグビー蹴球協會朝鮮支部秋季ラグビー蹴球戰、京城電氣對京城高工戰け廿六日午後五時から旭川グラウンドにて擧行二十四對六京電軍勝つ

内藤組優勝
硬球庭球大會

大每支局主催第二回全鮮硬球選手權大會第二日は二十六日午後一時より京城運動場コートにて擧行され前日に引續きダブルスからはじめ結局遠來の興南チームも及ばず前年度選手權保持者内藤組が再び優勝した

ダブルス三回戰
（三浦 榎木）（京師）七―五 六―四 四―六 （上田 前田）（朝窯）
（内藤 管）（鐵道）棄權 （三上 大石）（實業）

準決勝
（高野 朴）（京師）六―一 六―三 （松谷 三戸）（三井）
（加藤 吉川）（朝窯）五―七 六―四 六―四 （矢野 佐竹）（鐵道）
（内藤 管）（鐵道）六―二 六―三 （三浦 榎木）（京師）

決勝
（加藤 吉川）（朝窯）六―二 六―一 （高野 朴）（京師）
（内藤 管）（鐵道）六―一 六―三 六―〇 （加藤 吉川）（朝窯）

シングルス一回戰
三上（道鐵）六―一〇 由田（朝窯）

なほシングルスは廿七日午前九時から續行する

兩選手歡迎
模範庭球戰

今春布井と組んでハワイに招待選手となりデイスカップ選手の有力な候補者といはれてゐる神戸商大の桑原選手はこの度ランキングプレイヤーである大橋君と共に來城したので朝鮮體育協會ではこれを機會に二十七日午後四時より京城運動場コートにおいて模範試合を行ふことになつたが、シングルスは兩君で行ひダブルスは京師の三浦組が相手することになつてゐる

秋季運動會

仁川公立普通學校は二十九日午前九時から喚思壇にて◇南山公立小學校では二十七日午前九時同校々庭で◇校洞公立普通學校では二十九日午前九時から同校庭で

人蔘湯

▲今回の日支衝突事件で滿洲東支線のデマがとんでそれでなくとも淋しい秋天、釜山間の直通列車がこの頃はグットへつて乘客の少ないこと▲わけて一等は唯一の客たる外人の往來がピッタリとまつてがら空きなことは珍しくないといふさびれかた▲從つてチップが唯一の生活費となつてゐるボーイさんは完全にその生活が脅かされるといふ仕末▲でも御國のためとあつてボーイ君かんでいふ事がふるつてゐる『一等車に一日中一人で居ると氣が大きくなります』

特別案内
外科内科 花柳病 レントゲン
慢性淋病 島崎病院 京城旭町一丁目 電本二七六

ほね つぎ もみ 治療 明治町交番より入る

恩給 急のため 京城府古市町三五番地

貸家 京城黃金町三丁目一六八

恩給 信用ある店を 京城府

女商 店員事務員二名入用

女中 入用 本人來談あれ 京城府明治町一丁目

京日案内

鉄砲は横濱の金丸に限る 金丸銃砲店

純毛毛糸 ビーハイブ

中風 きうち 動脈硬化

動脈硬化は腦溢血の前驅症
タダアゲル 加古中風藥本家

開業廣告
朝鮮料理 松竹園
主 金源培
京城府樂園洞二八九番地

銘酒 誠鶴
秋晴れ 天は高し 誠鶴の醇良 名は高し
深見釀造場

濟民堂製 ナイセル
淋病・消渇專門藥
世界的大發見
京城府南大門通 新井藥房
釜山府辨天町 大黑南海堂
全 上 藤田藥房
元山府 池田藥房
平壤府大和町 森田藥房
馬山部町 石見屋藥房
各地藥店にあり

大學病院 赤十字病院 指定
京城本町一 中村眼鏡店
電話本局二一七四 振替京城三六番

小兒科 吉田醫院
醫學博士 吉田得次

行樂の秋
今評判の 春駒
席七品付 一圓
京城本町

内地みやげに 朝鮮名物
松の實 饅頭
登羅屋商店

凍えた花 (135)

伊藤松雄作
寺嶋紫明畫

障害（六）

氷枕をあてられると、間もなく鏡子は、輕い寢息をたてはじめた。

ふと氣づくと、榮子が枕もとの椅子に腰かけてゐるのだつた。

『あら榮子さん！』

『如何？いけなかつたわね、いつもの腦貧血ですつてね』

『ええ――あなた知らされて來たの？』

『偶然よ……出られる？この次ぎのに？』

『ええ、出るわ、死んでも、仆れても――』

鏡子は敢然といつた。

と同時に、榮子がいつになくしよげきつてゐる姿を見ると氣配はしげに訊いた。

『どうかしたの？』

『――』

『國分顧客もわるいわよ』

『辻の給料、未だに渡らないのよ。それでね、あんまりあの人意氣地がないから妾會社へ出かけて見たのよ、と、どう？照井さんたら居留守よ、會計は逃げちまふし、あんまり口惜しかつたから社員連中のあつまつてゐるところでウンといつてやつたの、と、どうでせう。みんなが、お姉さんにお詫びなさいつていふのよ、ウンと退職手當を貰つたどうからつて……』

鏡子はみる〳〵うちに泣きだした。

『あら、御免なさい、妾そんなつもりで云つたんぢやないんだから。みんなが云ふのよ』

『――そりやア判つてるわ、だけど口惜しい』

鏡子は、下唇を噛んだ。

『お母様とは喧嘩しちまふし、弱つちやつたわ、お姉様の手で何とかして頂けないこと？』

『だつて、あなたも知つての通りぢやないの？』

『だけど、そこを曾川さんにでもたのんで十圓でも二十圓でもいゝのよ』

鏡子は默つてゐた。

（職場で卒倒した。そしてあと勤へるか勤へないかも危ぶまれてるいま、たとへ二十圓にしても貸してくれなどといひ出せる筈はなかつた。もし誤解されるとしたら……）

鏡子はぞつとした。

『駄目よ、駄目よ、そんな、揚合が揚合ですものね』

『さう！弱つたわね』

榮子は案外素直にきゝいれた。

そこへ曾川が入つて來た。

『あ、眞久さん、どうです、御氣分は？いま曉美女史、照井さんと歸られましたよ、御大切にって…』

『あら！』

榮子はハッとして腰をあげた。

鏡子は榮子に知らせたくないことを、曾川に喋舌られたのでギヨツとした。

『運がわるいですね、いつもあんなによく唄つてゐたのに、何もあの人達が來た時に卒倒しなくつたつて……僕がさう云ひましたら、曉美女史笑つてましたよ』

『え？』

姉妹は、口惜しさうに顔を見合つた。

『さう〳〵それから、曉美女史も近く此處へ出演するかも知れませんよ、それから、眞久さん！八島君歸朝するらしいですね、これも女史からきいたんですが、女史の實家、病院の方へさう云つた電報が入つたさうです、八島君と曉美女史、矢張結婚するんでせうかねえ？』

『存じませんわ、妾！』

鏡子は、唯だ一言、プツリと云ひきつた。

榮子も涙で眼をあかくしてゐた。

圍碁新局 (三)

五先 先番 鈴木秀子（三段）
渡邊英夫（三段）

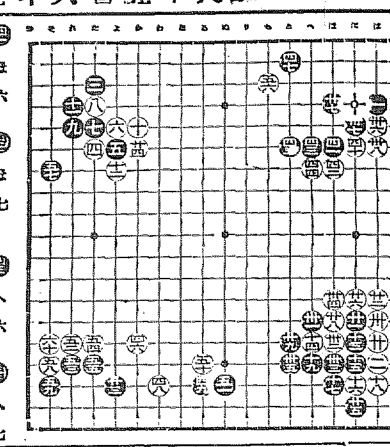

四十一 ほ六　四十二 と六　四十三 る十七　四十四 れ十六　四十五 そ七
四十六 ほ七　四十七 ち三　四十八 る十六　四十九 た十五　五十 そ十六
五十一 へ六　五十二 と二　五十三 ぬ十七　五十四 た十六　五十五 そ十七
五十六 へ七　五十七 わ十七　五十八 れ十五　五十九 か十五　六十 そ十五

讀者らん

▲大和撫子氏よ君は『井の中の蛙云々』の言葉を知つてゐますか？安價な煽動におだてられて狹い見解で世界を見ることは恐ろしいことですぞ、君の如きインテリゲンチヤ？が居ることが日本をつまづかせるものであることを知つてゐらつしやいます。日本も聯盟の加入國としてかくの如き事件の仲直りをさせた事を知つてゐますか？まあよく考へて見たまへ（一學生）▲意氣のお盛んな城大豫科の一部分とその一黨の方々が城大豫科の立脚された標神が、いつまでも〳〵カモフラージュされた――いひかへれば酒の如きに化かされた――一時的英雄行動者にあられる事を全く褒めあげられます事はアッパレと存じますと共に衛生的見地より見て特に文科の方々に酒や煙草が如何にあなたの明朗な頭腦を害するかについて一應忠言して置く必要があると考へます（第三者）▲城大豫科生ヒイキの一女學生藤貴女は剛毅不遜で卑穢風な豫科生の態度が余程お氣に召した樣ですね貴女御自身も同じ不良性を帶びてをられるのが窺はれます、將來社會人となり人の母となられた曉はさぞ〳〵立派なお方でせう（物好生）▲廿五日の朝『やき鉄を買つて下さい』といつて四年生位の男の子がまゐりました學校へはと聞けば涙を落して『運動會を休んで』と申しました一番樂しみな運動會を休んでまで親の爲めにつくされる御心の程私は思はず貰ひ泣きしました（鉄を買つた主婦）▲鐘原の菜販場の奧さん惡愛もなく無暗しく聞き者をかへり見ず威嚇しようとしても決して服從するものではありません（憤慨女）▲久野氏へカナリヤの雌雄の見分け方は相當經驗のある者でも百發百中とはまゐりませんが地鳴きといふチイク〳〵といふ鳴く聲に力のは入つたすきとをる〳〵な鳴き方が大體雄です カナリヤは籠の中は雌でも雄の樣なぐぜりをやりますから素人の方は十月末頃まで樣樣を見られて換羽後本鳴きをはじめて雄、雌の選定をされるが一番安全です（京城カナリヤ研究會員）▲南山小學校同窓の會員名簿が出來上りました御入用の方は二十七日（日）同校運動會々場で一部十錢にて御分け致します（南山小學校同窓會）▲金澤醫學老樣の御住所を御承知のお方はお知らせ下さい（雅樂合名會社）▲蔚州通學貿易工場の受附係内地人樣祭日にも拘らず色々と御親切を御聞き下され有難く謝し奉ります（一鮮人子供）▲二十三日の（目撃者）樣に御願ひしますがアナタの御住所を下記まで御通知下さいませんか（龍山鐵道官舍百里）▲純英國セッター種（雌犬）本年六歳長毛全身白、但し兩耳（茶色）背高く右前足は負傷をり多少跛御見當りの方は御通致します御連れ下さるか御知らせ下さいませんでせうか（舟橋町九二多河生）

今日の新刊

（警務局圖書課）

邦文部 ▲榮光（第四十九號）橫山惠正 ▲法輪（第九號、四卷第九號）高橋弘 ▲ゴルフアー（一、四卷第九號）高橋竹一 ▲直線時代（十月號）小池鐵雄 ▲思想と生活（九月號）岡部康一郎 ▲自啓（第四十五號）竹隈伊助 ▲校友會誌（第三號）龜山利平 ▲會報（第十三卷第十六號）太田與八 ▲清津德田本店商報（第三號）德田米吉 ▲金貞夫人 森下勘次郎 ▲晋州概史 同人 ▲會寧支部報（九月號）永井勝三

鮮文部 獨學通信（第一號）申村健太郎 ▲教會指南（十月號）吳星 ▲韓山月報（第六號）車鉉玉 ▲創新農會報（第九卷第九號）尼立史次郎 ▲世界一周見聞美談 金東錫 ▲慶尚北道農會報（第六卷第五號）齋藤辰巳

出版界

◎幼年の友（十月號）編輯局苦心の考案、自慢の當附錄、トランク財布、綴遊信號といふ奇抜なおまけ三ツがついてゐる。本文では評判の發明の色紙小學校の外、強盜前、銘物語等仲々興味が深い。『小學一、二年生の雜誌』といふ標語から、あくまで幼少年徒の教育、啓發誘導につとめて親切だ。それが、文字通り雜誌內容となつてゐることは本誌を見る誰人も首肯できるだらう（定價四十錢送料二錢）東京京橋實業之日本社

◎日本少年（十月號）特輯大探偵號は名探偵小說揃ひなのがうれしい。甲子園の大野球戰（野村）少年勇者リンバーグ會見記、どんなに全國少年の血を湧かすことだらう。將吉郎の繪畫講座、彌吉の色刷口繪、その他精選の熱血美談痛快奇抜な讀物揃ひ、『一日一錢一月三十錢たつた三十錢の雜誌』といふ標語も面白い（定價三十錢送料二錢五厘）東京銀座西一ノ三實業之日本社

◎少女の友（十月號）本誌をよむ少女諸嬢は、この初秋の窓にはなやかに淋しい乙女特有の眼差しを投げかけることであらう。特輯愛校物語を始め、本誌獨占『櫻貝』『潤める爺翁』『屋根裏の女王』はこの讀者好手にぜひ味はるべき美しき教訓的物語であらう。興味中心を裝ひながら、學校に於ける模範的生徒を作りたいといふ念願か、殊に本誌の基調として光つてる。添へるに秋のセレナーデ（グラビヤ）笑ひの花園（色刷漫畫）が面白く、眼を樂しませる。學校の諸先生、家庭の上長者の推薦を特に希望する（定價五十錢送料二錢五厘）東京銀座西一の三實業之日本社

◎少年倶樂部（十月）少年雜誌中のピカ一、少年倶樂部の十月號は特別に大附錄『原色理科附圖』『軍艦、汽船、飛行機斷面圖解』で斷然、虹のやうなお乳を吐いてゐる。本誌讀物の方を一寸覗いてみると特派記者の甲子園の熱戰記や有名な世界旅行家布利秋氏の怪奇的冒險事實談『魔の國の虜』（特揭連載續長篇）また同じく新讀物で稲山正雄氏の『山の少年王』澁谷小波氏の『金の桃汎の桃』など面白づくめの所へ、朗月からの連載物は相變らずの名篇オンパレード一萬人當選の大懸賞まで、景氣の上に景氣を煽つてゐるが、さてこの二大附錄に至つては全く雜誌附錄の型破り、尋常四年から高等二年までの小學兒童が從來は附圖の六理科附圖を得て學習上の不便を一掃されるといふから有意義さは想像に餘りある（定價五十錢）東京本郷駒込坂下町大日本雄辯會講談社

◎向上之友（九月）向上之婦人、向上之青年合併改題、われ亡國の哀調を聽く（上村雅信）職業婦人たらんとする人へ（生田花世）その他（十錢）東京神田一ツ橋通町二一敎會曾館帝國文化協會

◎神道の友（十月）神祇道界の危機、供進祈禱話、中心祕世子相極その他（二十錢）東京目黑町下目黑九六四双人社

演藝案內

大正館（櫻井町）松竹直營
二十三日封切秋季超特別大興行 新秋を飾る絕對無比の名番組
松竹キネマ蒲田特作映畫 成澤昌茂原作 脚色監督 三浦光男 撮影 三浦光男
腰辨頑張れ 全五卷
新人 山口勇 浪花友子 關時男 主演
現代社會のサラリーマン生活を辛辣なる皮肉にて諷刺し
松竹キネマ京都下加茂特作時代映畫
サンデー毎日誌上所載懸賞當選 長谷川伸原作 脚色監督 井上金太郎 林長二郎主演 痛快任俠劍戟史
關の彌太ッペ 全八卷
千早晶子 堀正夫 共演
天下久一 正宗新九郎
松竹キネマ蒲田撮影所代表的現代名篇『母』を凌駕する深刻悲劇
この母に罪ありや 全十二卷
清水宏監督 木格的特作品
高田稔 川崎弘子 主演 伊達里子 新井淳 吉川滿子 菅原秀雄 助演

中央館
マキノ 新興キネマ
魔天樓暴風篇 全八卷
卅四日封切今秋第四回特別大興行 ズンに榮光を獨占する絕好の映畫 ……新興大帝キネ大泉撮影所 ……
新人 川口松太郎原作 特作監督
熱と涙と劍の大時代劇天下を風靡し
風流一代男 全八卷
新興キネ特作 嵐寬壽郎 主演
金髮騷動 全七卷
パラマウント特作 アラン・クロスランド監督 ……

朝日座（本町五丁目）
九月二十七日より（五日間絕對日のべなし）
一九三二年式高速度羅師と演藝
川畑勝子演藝團
東京の名手川畑勝子 和洋ダンス……
ロレンス……
◎プログラム毎日取替に付……御利用を乞ふ
朝鮮日々社

京龍館（東亞キネマ 錦町）
廿六日より三日間上映 觀覽料金十錢均一
東洋の秘密
獨乙ウーファ社超特作 總指揮エリッヒ・ポンマー 監督アレキサンダー・ウォルコフ氏 主演マルチエニコライ・コリン氏……
神秘とそして傳奇の國東洋無限の謎と人類未踏の魔境……
東亞キネマ現代劇 高島嘉子原作 和田君示君主演
馬子唄街道
仁科熊彦監督 明石八重子 鈴木嘉子 助演
東亞キネマ現代劇 別宮雅雄監督作品
都會交響樂
青木 紫 上村節子 主演

東亞倶樂部
廿三日より六日間晝夜二回堂々公開
大阪觀覽料金 大人四十錢 小人二十錢 階上 小學生十錢 階下 大人三十錢 小人二十錢 小學生十錢
大和ダンス
仲秋の京城劇壇を華やかに飾る本年度最高の藝術的の粹！東都レヴュー界の最高權威
一九三一年型最尖端藝術の粹……
一、**ジャズ・カフェー** 一景
二、**嗤ひられる與三** 六景
三、ナンセンスドラマ モダン戀のサロメ 一景
四、**港々に女あり** 十景
五、**ヴァラエティ** 十二景

喜樂館
謹みて……

仁川出帆豫定
阪神行 伏見丸 九月 日
阪神、東京、清水、名古屋 大新丸 九月 日
門司、阪神、京濱 金城丸 九月 日
阪神 大東丸 九月 日
尾ノ道、阪神 大興丸 九月 日
門司、阪神 源江丸 九月 日
阪神 秀吉丸 九月 日
阪神、京濱、名古屋 慶山丸 九月 日
阪神 玉榮丸 九月 日
阪神 正生丸 九月 日
名古屋、清水、京濱 大運丸 九月廿八日
阪神 赤城丸 九月卅日
鮮航同盟會 仁川支部 仁川海岸町三丁目三番地 電話長八六七

阿波共同汽船出帆
芝罘、威海衛、大連行
利通號 九月 日午後二時入港 日午前十二時出帆
第十六共同丸 九月 日午後二時入港 日午前十二時出帆
大連、天津行
長山丸 九月 日午後二時入港 日午前十二時出帆 臨時寄航
朝鮮郵船主要驛ニテ乘客荷物取扱仕候 京城三越支店 ジャパン・ツーリスト・ビユーロー案內所
代理店 仁川海岸町四 **野口商會** 電話二四番・一七三番

末浦出帆 代理店國際通運木浦支店
東京行 大運丸 九月二〇日
大阪行 慶州丸 九月二八日
濟州島行 城州丸 九月三〇日
長崎、鹿兒島行 錦江丸 十月一六日
三角行 慶安丸 十月二八日
釜山、上海行
釜山出帆 取扱店大池回漕店
東京西鮮行 大運丸 十月一三日
東京北鮮行 明治丸 十月一三日
大阪西鮮行 源江丸 九月二八日
大阪北鮮行 羅南丸 十月 日
長崎、鹿兒島行 錦江丸 十月一七日
三角行 榮江丸 十月五日
北鮮行 金剛山丸 九月二八日
浦鹽行 慶安丸 十月一四日
上海行 咸鏡丸 九月三〇日
江原道行 海州丸 十月一日
濟州島行 立神丸 九月三〇日
宇品、大阪行 立神丸 十月九日
清津、元山經由行
元山出帆 代理店國際通運支店
東京行 明治丸 十月二一日
大阪行 源城丸 九月三〇日
大阪沿岸經由 羅南丸 九月三〇日
江原道行 新義州丸 九月二八日
鬱陵島行 長白山丸 十月七日
浦項行 春川丸 九月二九日
雄基行 金剛山丸 九月二〇日
宇品大阪行 立神丸 九月二八日
清津直行 立神丸 十月一日
▲右之外各地共臨時船を配船致し船腹の調整を取計ひ居候

日本郵船出帆
歐洲行 榛名丸 橫濱 十月五日 神戶 十月八日 門司 十月一〇日
桑港行 淺間丸 神戶 十月六日 橫濱 十月八日
濠洲行 賀茂丸 橫濱 十月二日 神戶 十月六日 長崎 十月九日

朝鮮汽船出帆廣告
釜山出帆 扱店釜山本店
麗水行（急行）每日午前十時・午後八時二回
木浦行各港寄港 每日午後三時
馬山行各港寄港 每日午前九時
統營行（急行）每日午後一時
九龍浦行各港寄港 每日午前十一時
方魚津行各港寄港 每日午後九時
木浦出帆 扱店木浦支店
釜山行各港寄港 每日午後八時
京城南大門通り 朝鮮郵船株式會社 本店電話四九五・四九六
元山支店 釜山支店 仁川出張所 京城代理店

朝鮮谷汽船出帆
○寄港地＝大連、鎮南浦、仁川、群山、木浦、釜山、浦項、蔚山、長箭、江原道……
大連直行（大連汽船天津航路接續）
○旭ヶ須磨丸八月貨物出帆
仁川發
鎮海丸 長成丸 大成丸 須磨丸
裏日本北海道行 樺太
鎮南浦發
鎮海丸 大成丸 長成丸 須磨丸
（臨時寄港地新潟）
仁川發 代理店本町四 日鮮海運株式會社
鎮海丸 大成丸 長成丸 須磨丸
各船共三千噸級優秀貨客船ニシテ無電設備アリ
總代理店 鶴谷汽船株式會社出張所 電話五八八
仁川代理店 本町四ノ二 日鮮海運株式會社 電話九〇一・〇八番
京城代理店 國際通運株式會社支店
鎮南浦代理店 日鮮商事

第一定期出帆朝鮮郵船
博多航路（博多行）
芝浦丸 十月七日 新義州經由 西鮮各港經由博多行
金剛山丸 十月八日 雄基發 北鮮各港經由博多行

本邦唯一の精良品 サック
男女防病ゴム
○上園 一打卅八錢三打一圓八十錢
○特製 一打五十五錢三打一圓六十錢
○特上 一打七十五錢三打二圓十錢
○別製 一打一圓三打二圓六十錢
○船來別製 一打一圓卅錢三打三圓
○羽二重 一打九十錢三打二圓五十錢
○縮緬 半打一圓十錢一打二圓
○女用 一個七十錢三個二圓
目立ぬ樣個人名儀で密送す他品と比較乞ふ○密送料十三錢郵券五分增
振替東京七〇貳一 東京銀座西三ノ二 **丁子堂**

專賣特許 りん病根治法
醫學博士推獎 金牌受領 世界的大發明
リード
酒も乘車馬も勞働も止めず自分でヒミツ簡單安全迅速に快治し得る世界醫學上未發見の眞に根本的治療法也ハガキにて申込第詳細圖入說明書個人名義に……
東京麹町區永田町一ノ卅一 新富堂
各地支部 大阪土佐堀一ノ一九 朝鮮京城本町五ノ三 京京松屋、玉屋、大木、其他に有

外科 レントゲン科
院長醫學博士 植村俊二
植村病院 京城永樂町二丁目 電本 病院二〇七二 自宅二九一七
副院長 松永信哉

ロシヤ飴
安東縣市場通
大山堂

和洋料理 天ぷら
味覺の秋 むぎとろ
仕出 迅速
本ビル食堂 電本二三〇四番

習字教授 入會隨時
學生に限り特に會費一圓
京城南米倉町八九 習閑習道研究會渡邊蕉閑

朝鮮唯一の **京城荷札**
本町四丁目（電本二二七七番）
飛行機に能く似た世帶の二人の窟地が苦勞へ用意の落下傘

耳鼻咽喉科診察
京城府黃金町（電本六四二）
醫學博士 阪井清
自午前九時 至午後三時 日曜祭日午前 六時迄

管空眞用オヂラ
サイモトロン

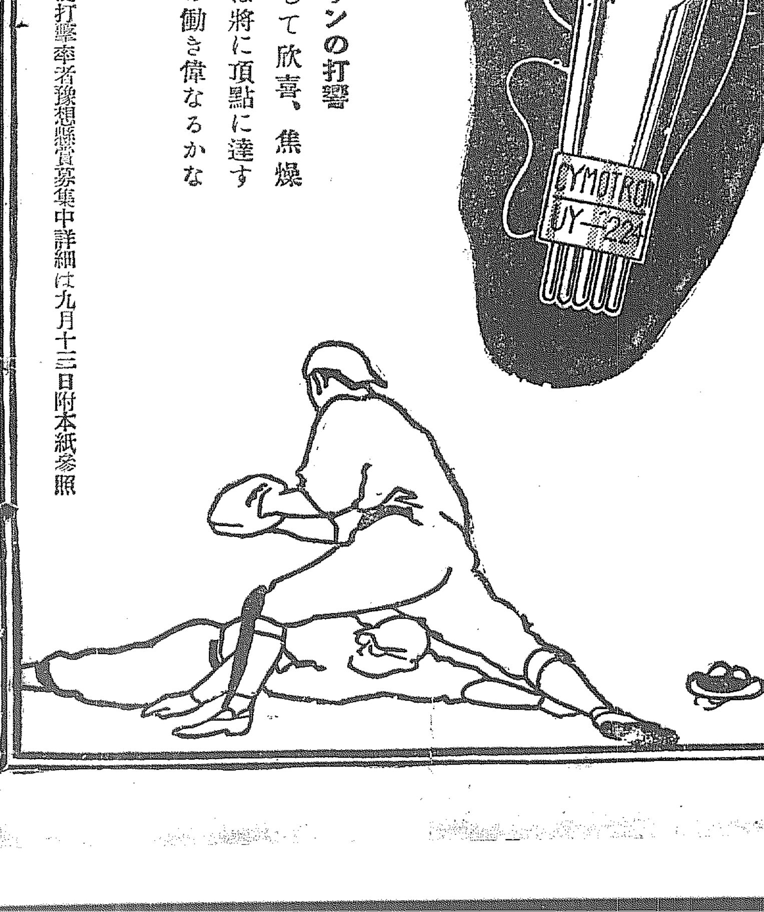

快晴に聽く
ホームランの打響
居ながらにして欣喜、焦燥
ラヂオの快味は將に頂點に達す
サイモトロンの働き偉なるかな

最高打擊率者豫想懸賞募集中詳細は九月十三日附本紙參照

川崎市 東京電氣株式會社

榮光之上無
標商 登錄 特許 專賣
二セの安物あり 專賣特許に 御注意を
名古屋醫科大學醫院御常用
610 ハップ 六一〇ハップ
◎全國に模範六一〇ハップ溫泉あり ◎各地の專屬特約店にあり 見本請求歡迎
婦人病 皮膚病 動脈硬化 胃腸病 中風症 痔疾
症 農 審 元發賣 ドイツミン 名古屋市 武藤鉦 合名會社 薬品部

國勢 せんだく石鹼
製造元 大阪石鹼製造所
發賣元 株式會社 大谷商店 大阪博勞町四

濕布に優る エキホス
優良國産品 價格低廉
咽喉痛、肺炎、筋肉痛、腰痛、打撲傷、運動後の筋肉疲勞、肩凝り、火傷に
エキシカ及びホスピン合併改良品
一〇〇瓦（四十錢）二五〇瓦（八十錢）五〇〇瓦（一圓五十錢）一キロ瓦（二圓五十錢）
（全國の知名藥店に販賣す）
發賣元 株式會社 武田長兵衛商店 株式會社 塩野義商店
製造元 二巴合名會社（大阪市東區道修町）
31—541（0）